京城日報
八月十三日（金）
夕刊
編輯發行人兼印刷人 小川三之介 兒島高造
發行所 京城府太平通一丁目 合資會社京城日報社

寄贈 12.8.17

遂に皇軍上海に起つ

上海市政府移轉（佛租界の隣接地へ）

【上海十三日同盟】上海市政府は交通不便を表面の理由としてフランス租界に隣接せる楓林橋の舊市政府跡に移轉する旨十三日發表した、右は江灣にある市政府の廳舍を保安隊根據地に提供したためである

美人ハイキング タンプス 印肉本舖

支那側益々挑戰し來り
戰火全線におよぶ
わが陸戰隊進擊開始

【上海十三日同盟至急報】十三日午前十一時三十分橫濱橋西方の淞滬鐵道に再び猛烈な銃聲が起りつゝあり敵は益々挑戰的態度を示すに至つた

【上海十三日同盟至急報】我陸戰隊は十三日午前十時北四川路より閘北に通ずる寶興路、三義里、虬口路等の各路に沿ふて進擊を開始した

【上海十三日同盟至急報】閘北の支那前線部隊は續々虹口クリーク、淞滬鐵道沿線、寶山路方面に兵力を集結し間歇的ながら機關銃、小銃の射擊を繼續し全線に亘り刻々危險が迫つてゐる

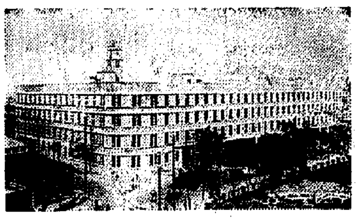

わが陸戰隊本部

陸戰隊第〇〇隊發表

【上海十三日同盟至急報】午前十時北部日本人小學校を本部とする第〇〇隊發表＝午前九時半頃商務印書館附近の支那正規軍より陣地築造中の我が軍に向け機關銃〇〇發を發射せるを以て我が軍は直ちに之に應戰、機關銃約百發を發射敵を沈默せしめた、なほ我軍は同方面に向け增援隊を派遣中なり

八字街方面で交戰

【上海十三日同盟至急報】八字街方面において支那側は小銃を以て攻擊、午前十時五十分彼我の間に戰鬪が開始された

支那爆擊機現はる

【上海十三日同盟至急報】十三日午後零時十五分頃支那空軍祕藏のマーチン單葉双發動機爆擊機は租界上空に飛來、七百米の高度を取りつつ西方より虹口方面に示威飛翔中

汽船を沈め黃浦江封鎖

【上海十三日同盟】警備司令部の命令に接し水上保安隊は黃浦江水面防備に努め十二日夜陰に乘じ浦東ブイの五百メートル上流東門路より一直線を引いたあたりの水面航路上に四川號、三興號、興福號各三千トン級の三隻を自沈せしめ更に今曉來二十數隻の大型ジャンクを沈沒せしめ上流への航路を封鎖せんとしてゐる

便衣隊さかんに出沒す

【上海十三日同盟】支那便衣隊は午前九時半アイシス路西方民家の屋上より習恩院に向け拳銃を射ち出したゝめ我が陸戰隊は直ちに應戰之を鎭定せしめた

【上海十三日同盟至急報】十三日午前十時海軍武官室發表＝午前九時半頃より北四川路北端間の朝日街、寶興、橫濱里等に埋伏中の便衣隊より拳銃機關銃を以て我方に向つて射擊を開始我方においては對抗姿勢をとり、一方便衣隊家屋を搜索中

香港部隊

【香港十二日同盟】上海駐在のイギリス總領事の要請により香港駐屯のローヤル、ハウエルチ聯隊の第二大隊（約九百五十名）は上海警備のため十三日イギリス船で香港出帆上海に向ふこととなつた

逆宣傳開始

【上海十三日同盟至急報】戰鬪開始と共に市長兪鴻鈞は逸早く海底電信をなしロイテル通信社を通じ日本軍が攻擊を開始せるため支那側は應戰した旨發表した

【上海十三日同盟】兪鴻鈞が世界をあざむくロイテル通信の逆宣傳第一報＝日本は岡本總領事の約を破り十三日午前九時十五分閘北の鐵道を越えて攻擊を開始した

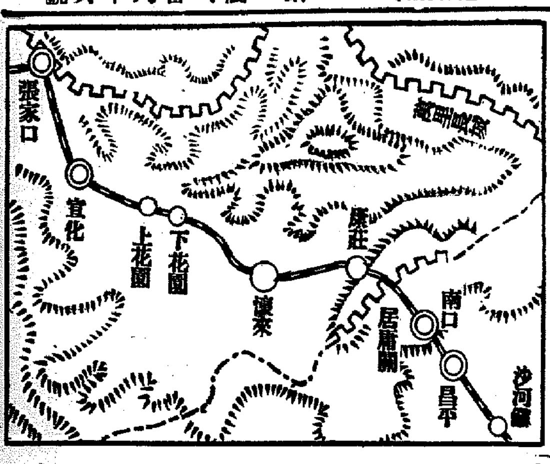

息もつかせず猛追
平漢、津浦、平綏戰線

【天津十三日同盟】支那軍は津浦、平漢、平綏三方面より一昨日來逆襲に轉じ津浦、平漢兩線は忽ちに反擊せられ多大の損害を蒙つて敗走したが難攻を誇る平綏線南口の輪も一昨日來の猛擊のため敵は全く戰意を失ひ敗走を續けてゐる、我が軍は支那軍の掃蕩に息もつかせず猛追擊を行つてゐる

南口鎭完全にわが手中

【天津十三日同盟】支那駐屯軍司令部發表＝我が〇〇隊は十二日朝來南口附近の陣地を攻擊中なりしが午後八時三十分南口を完全に占據せり、この戰鬪における彼我の損害は詳細不明なるも麥倉隊長は右大腿骨折貫通銃創を負ふた、生命には別狀なし

わが重輕傷者

【天津十三日同盟】南口攻擊に於る我が方將校の重輕傷者左の如し

▲重傷 麥倉俊三郎大佐
▲輕傷 下老 作造大尉　常岡 登中尉　中川 喜一准尉

虎峪村占領

【天津十二日同盟】十二日午後九時支那駐屯軍司令部發表＝〇〇部隊右翼方面は虎峪村附近一帶の地區を占領し、更に午後四時三十分老爺山に向ひ同方面の敵を距離中、左翼方面は午後六時南口鎭西方の高地に對し夜襲を開始せり

今夕迄に掃蕩

【〇〇十三日至急報】砲兵は敵陣地を見る〳〵破壞しつゝあり、十三日夕刻までに南口一帶の敵を完全に掃蕩する見込み

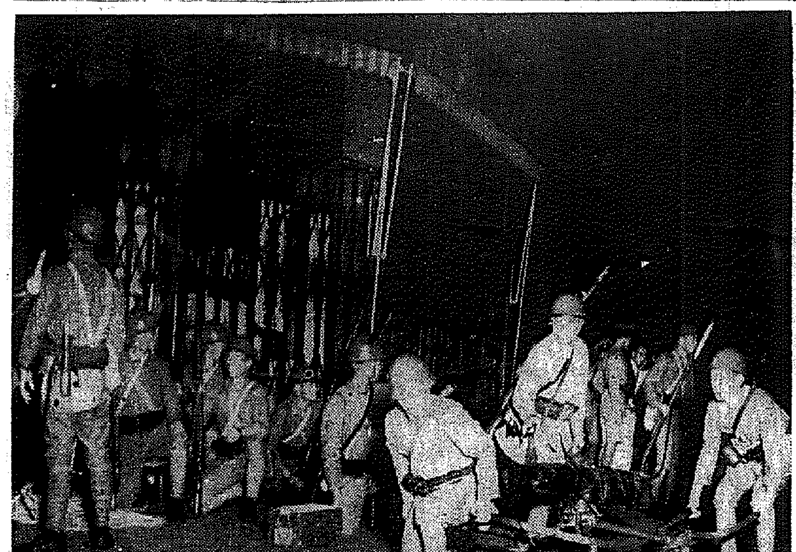

皇軍陸戰隊の奮戰【上海】

下日支兩軍は横濱路天通庵路東寶山路附近で交戰中なり

陸相重要協議

【東京電話】杉山陸相は十三日の重大閣議に臨むに先立ち午前八時半陸相官邸に梅津次官、後宮軍務局長、阿南人事局長その他首腦部を招致し十二日夜近衞首相私邸において開かれた四相會議の決定に基づき重要協議を遂げた

最惡の場合は臨時議會召集か

【東京電話】政府は十二日の四相會議の結果に基き十三日午前九時首相官邸に臨時閣議を開き上海方面の緊迫せる狀態に對處すべき帝國の方針を協議することになつたが、我が方としては飽迄居留民保護の建前から萬全の方策を講ずるため最惡の場合が惹起した場合には臨時議會を召集することになるものと觀測される

軍令部總長宮殿下御參內

【東京電話】伏見軍令部總長宮殿下には十三日午前九時十五分宮中に御參內　天皇陛下に拜謁仰付けられ所管事項につき委曲御奏上、暫く御下問に御奉答、宮中を御退下あそばされた

帝國政府聲明（翰長談）

風見書記官長談

【東京電話】政府は十三日の閣議散會後書記官長談の形式を以て帝國政府の態度につき左の如く發表した

大山事件發生以來上海の治安維持を脅威するが如き事態に立ち至ることを防ぐため我が方は愼重自省し嚴正公正な態度を以て事に當つて來たが、支那側は停戰協定を蹂躙して正規軍を上海に入市せしめ挑戰的態度に出で來つた、よつて我が方は停戰協定委員會の招集を求め支那側の反省を要望し列國も亦之を勸說するところあつたが支那側は依然として兵を停戰協定區域內に配置し今や上海の治安は危機に直面するに至つた、今日の閣議においてはこの緊迫せる事態に處し萬一の變に應ずる處置につき種々協議を遂げた、同方面情勢の惡化は一に支那側の責任にあるのであるから、この際政府は同方面に於て支那側の挑戰的態度を放棄せしめ事態の惡化を防ぐため支那側に對し嚴重なる交涉をなすと共に居留民の保護については萬全の措置を講ずることにした

閣議經過

【東京電話】緊急重大閣議は十三日午前九時四十五分より首相官邸で開會近衞首相以下全閣僚出席、まづ米內海相より上海方面の情勢につき詳細なる報告あり、更に杉山陸相より南口方面よりの戰況に關し同樣詳細說明あり、次いで賀屋藏相より北支事件費財源たる公債一億圓發行に關し國債シンジケート團が國家的見地に立つて自ら進んでこれを一齊に引受けの申出でをなしたのみならずこれが手數料をも辭退し一ヶ年市場に賣却しないといふ申出をなすなど當面の損得關係を離れて全く奉公的態度に出た永く國債募集に盡力して來たつた同シンジケートが今回の時局に當り全く犧牲的態度をとられたもので財界の擧國的支援は極めて有効に具體化した證據である、政府は同團にこれが斡旋の勞を取られた日銀に對しその勞を多とするものである旨を述べ各閣僚の諒解を求めた後十二日夜の四相會議の決定方針に對して種々協議の結果四相會議の決定を全部的に確認し局面の重大に鑑み實効ある適切な一切の措置を至急講ずることゝし當面の事態に對し政府の態度を內閣書記官長談の形式によつて發表することゝし同十時五十五分散會した

モラトリアム施行
各銀行營業停止

【上海十三日同盟至急報】國民政府財政部は十三日より上海にモラトリアムを施行し支那銀行よりの預金引出を左の如く制限した

一、預金額一千元以下無制限
一、預金額一千元以上二千五百元まで一ヶ月金額の二十パーセント以內
一、預金額二千五百元より五千元まで一ヶ月五百元以內
一、預金額五千元以上一ヶ月十パーセント以內

【上海十三日同盟至急報】中國銀行を初め支那九銀行は十三日一齊に休業を發表したが、右は財政部の命令に基くものでその期間は二日間と發表された

支那の背信遺憾に堪へず
上海總領事館發表

【上海十三日同盟】上海總領事館午前十一時發表＝日本側は昨十二日停戰協定共同委員會に於て發明せる如く如何なる場合においても自ら進んで挑發せざるの態度を嚴守し來れるが十三日午前九時半より寶山路、虹口クリーク交叉點附近において商務印書館方面より支那便衣隊により機關銃をもつて射擊を受けたため我方は已むを得ずこれに應戰せり、戰鬪は間もなくやみ幸ひ我方に損害なし、支那側の背信行爲は洵に遺憾に堪へず

人

◇佐方文次郎氏（東拓理事）十六日頃東上
◇山澤和三郎氏（鐵道局參事）十三日東京より歸任
◇村田孝生中佐（航空兵參謀）赴任の途十三日入城
◇酒井榮藏氏（播丹鐵道社長）十三日入城朝鮮ホテルへ、十四日飛行機で新京へ
◇朝川猷雄氏（奉天陸軍病院長）十三日入城本町ホテルへ
◇門脇默一氏（全北內務部長）十二日入城本町ホテルへ
◇齋藤衍治氏（金融組合部長）十日歐米視察の旅より歸城、十三日挨拶のため來社
◇吉浦三次郎氏（總督官房外務部事務官）就任挨拶のため十三日本社來訪
◇西川憲道氏（朝鮮レーヨン常務）十三日入城

天地玄黃

かゝる時、かゝる際、心の鼠め、腹の固めが大切なり、遠くばかりを見つめて、足許を省るを怠つてはならず

×

上海の風雲たゞならず。全支に擴る暗雲、所詮一括して一掃せざるべからざるもの、やつてしまひませう

×

皇軍に對して人形戰術とは侮日行爲の最も甚だしきもの。惡らう！

×

米人の引揚を制止して我軍の攻擊封鎖、人形戰術と共に幼稚な手

×

蘇聯では赤軍將校を整理すると同時に、新規大募集をするさうな。今まではいけなかつたから、やり直さうといふところ

×

連軍號が功勞章をいたゞきました、特に少年少女たちでお祝ひしませう

號外發行

十三日午前十一時上海における日支戰端開始に關し號外を發行速報いたしました

百々の衛生　女性の讀み物

頭痛頭重肱暈肩の凝り腰の倦るい
これはみんな子宮附屬器疾患です
惱みぬいたこしけが

下木あや

（前略）永年苦しんだ下の病がすつかり治つて、昔にまさる家運の榮も一途にワセトン球の御蔭と厚く御禮申上げます（略）梅雨時には頭痛肱暈がして腰が冷えて都お腰を二枚もつけたのに、今年は氣分が晴々としてネルのを一枚だけでも冷えず、下り物もなく卌が却つて心配するのが滑稽です（略）やれ內服藥、それ坐藥がよいと病人の迷ひであれこれと使つた丈けでも大金でしたが、結局は膣口の臭ひ帶下がドッとおりて下腹內股の痛みで眩暈がする重症になり（略）今思ひ出しても胸がスッとしますのはこしけがだんだん薄く色もなくなつて行くにつれて內腿引吊痛みや下腹のつゝぱり疼く癖の芯が輕くポカ〳〵と氣持よいトン〳〵拍子です（略）御藥で只今姙娠三ヶ月で本當に有難う御座います。益々御繁榮の程心から御祈りいたします。

婦人科專門博士のお話

東京木村病院長 醫學博士 木村仁

帶下から腰部にかけて一番辛いのは、多量に帶下が流れ出て汁と混り股が爛れて痛痒く、惡臭が發する事と、腰冷え、內腿の痛みが增すので顏は土色に皮膚は荒れ……出たり、溶けぬ坐藥を入れたため、一層爛れ腫れ……入り込んで子宮疾患が惡化し、痛みの爲めに病人が……ゐるのです。

ワセトン球は、私の病院の患者に實驗しても自宅で一人で使はせても成績は頗るよく、流れ出す、早く痛みが止り、ベト附かぬからさつぱりして後始末の面倒もなく、効果は普通の坐藥に見られぬ確さで大きな成績を擧げる事が出來る。

帝大病院婦人科使用
ワセトン球

治療に一番大切な事は藥の選擇です
病院で使用するワセトン球は絕對に安心が出來る

新發明藥ワセトン球は、中へ入れて八分で少しの滓も殘らず完全に溶け、グン〳〵內部へ浸み込むので少しも流れ出ず不快なく、帶下をとめ、黴菌を殺し、痛みを和らげ、引吊痛をけして腰腿の痛みをとるになくてならぬ。

貴重な強い多くの藥が一面に行き亘つて、ありふれた婦人藥では出來ぬ眞の專門的治療が簡單に、人に知れずに出來ます。婦人病は淋毒性が多い爲一般內服藥等は目的が遂げ難く、醫めた坐藥は藥も偏り完全にとけるのではなく、湯劑類で腫れ痛んで帶下が增す不合理を避け

重症でも一日一回　輕症なら二日に一回　で充分効く本濟で一刻も早く治療し、一日も早く美しい女性美を取り戾して下さい。

安い藥價
充分治療しても知れたものです　六日分七十錢十二日分一圓廿錢廿四日分二圓卅錢卅六日分三圓四十錢。送料各十五錢。百四十四球入十三圓を婆人にもおわけします。

無代で進呈
婦人病大家醫學博士木村仁先生著女性の新生理學・を全治したい方へ差上げます。至急下記總代理店へ御申込み下さい。

御購求の時は
有名藥店で帝大病院使用「ワセトン球」と名指してお求めになり代用藥をお買ひにならぬ樣御注意。品切れの時はハガキで「何日分送れ」と左記總代理店へお出しになれば代金引換で急送す。

東京市芝區通新町十三
總代理店 河原商店
振替東京三五〇一九
電話三田 二六八五 二六八六

内房から銃後へ
朝鮮上流婦人起つ
秘藏の金釵 獻納運動を起し
全鮮各地へ呼掛ける

戰線に進出して皇軍のために千人針を求める朝鮮婦人の姿、あの内鮮一體の麗しい情景に刺戟されてか、永き傳統を守つて内房の奥深く籠る朝鮮貴族の夫人連も遂に蹶起、愛國金釵會（假稱）を組織して朝鮮上流婦人に呼び掛け、愛國の熱情を燃え上らせることになつた

上流の朝鮮人婦人に愛藏される金のカンザシ『こんな非常時にこそ私達の金カンザシを投げ出して御國のために役立てよう』といふのがそも／＼この金釵會の起りなのだ、金釵、即ち金のカンザシ獻納を趣旨として結成される金釵會の發起人會は十六日午後二時から京城府會議室に李允用男夫人、朴榮喆氏夫人、韓相龍氏夫人等上流婦人の代表者が參集して開催、石鎭衡氏、金本府社會教育課長、平京畿道參與官、金京城府財務部長等を相談相手に結成や實行の方法を協議することになつてゐるが、結成後は全半島の上流朝鮮婦人に廣く呼びかけ金釵獻納の運動を起しこれを中心として皇軍の慰問や出征軍人の家族救護などに乘出し銃後の半島婦人として務を果さうと云ふ意氣込みである

仕立物報國
半島婦人が願ひ出づ

〝仕立物報國〟を願ひ出た赤誠の半島人があつた＝京城大和町一の一二中村こと朴承達さんは十三日京城憲兵隊を訪れ

私の家は貧しく皇軍慰問や國防獻金が出來ないのが殘念です、幸ひ若い時から仕立物を習ひ今では三人の弟子も居りますから出征軍人の家庭仕立物を無料でさせていたゞきたい

と申出た、朴さんは内地人そつくりで中村と名乘り仕立物の腕前はたいしたもの、併し家庭の人々が信用せず、仕立物を出して貰れないやうでは困るから憲兵隊で證明して欲しいと赤心を披瀝、同隊では喜んで朴さんの念願を達しさせてやりたいと云つてゐる

情報委員會
地方と聯絡

朝鮮中央情報委員會の任務の重大性に鑑み、各道でも地方情報委員會を組織し中央に呼應して活動をつゞけてゐるが、中央部は地方部との聯絡を益々緊密にすることゝなり、各道委員會と中央委員會では決定事項、その他の情報を交換することゝなつた

川岸部隊に ○○○寄贈
京城軍事後援聯盟

佐伯府尹以下全職員は月給の百分の一を醵出し贈つた

京城軍事後援聯盟は基金を獲得次第皇軍慰問と出征軍人家族の救濟にまづ乘り出す一方、北支に武勳赫々の川岸部隊に銃後の心盡として○○○、○○○圓、陣中に贈る、硝煙彈雨の北支戰線にやがて縱横の活躍し川岸部隊の用兵作戰に大きな働きをすることであらう

時局スタンプ

時局認識を郵便スタンプに織込むべく朝鮮中央情報委員會では

一、蒔く一粒にこもる赤誠
一、燃ゆる愛國勇むる家業
一、誰にも出來る生業報國
一、銃後の護りも内鮮一如

などの標語を作り、これを郵便スタンプに織込むこととなり、近く遞信局では全鮮主要郵便局にこれを備付けて銃後の宣傳に當る筈

天道教の祈願

京城府慶雲町の天道教中央宗理院は十四日その地日記念日に當つて三百餘名の代表者が全鮮各地から集まるのを機會に、全員が打連れて先づ午前六時半朝鮮神宮に參拜して皇軍の武運長久の祈願をすることになつた

次は時局解說
情報委員會通報

朝鮮中央情報委員會では時局に正しき認識を徹底せしむるため曩に通報第一輯として官報附錄で美談善行集を發行したが、第二輯を時局解說號として十四日附官報附錄として發行することゝなつた、なほ引きつゞき官民の活動狀態、宗教、宗教類似團體その各種團體の活動狀況に就いて通報を發行することゝなつた

牛ドンもフイに
張切る京城府廳
勇士の慰問に家族の救濟に
更に追加豫算も計上

昂る京城府民の愛國心に率先かけて府廳では皇軍慰問の獻金を卽し佐伯府尹の英斷で一般會計から慰問品代を出して北支皇軍を慰め七十萬府民の赤心を第一線に十分傳へ、その他あらゆる皇軍慰謝の方法を講じたが、今度、慰問品の種類を朝鮮色も豊しい妓生のブロマイド、京城名所案内繪葉書、京城名産などを選び、銃後に殘る出征軍人家族の救濟には京城軍事後援聯盟を中心に社會、内務兩課が側面から協力、出征によつて大黒柱を失つて生活の糧をたてかねる氣の毒な家庭を調査したところ百九十戸あり、このうちどん底にある六十九戸には見舞ひとして若干の五十圓を贈つた、十三日聯盟評議員會を開き救濟の標準を決定本府的救濟に乘り出すことになつた

また佐伯府尹以下各課長も街頭に出動、評議員と共に三十萬圓目標の基金獲得に奔走するなど全廳あげて全く戰時體制、殊に内務課は柳本課長以下二十餘名の課員が熱暑この眞夏に午後五時ごろまで汗だくになつての活躍、夜十二時までは四名の宿直員を待機さすといふハリ切り方「内務課はもう一ケ月も不眠不休です」と云ふ柳本課長の聲にはどうして、チツとも疲勞がうかゞはれない心強さだ

府廳員から 勇士に醵金

京城府では出征勇士三十四勇士に僅か十數日で六百圓の巨額に達し府尹佐伯さん、あの二十餘貫の巨體を搖すぶつて『ハリ切れ、ハリ切れ』の號令に大童、されば全職員も牛ドンをフイにしても頭にかけず頼もしい緊張の表情だ、北支事變關係の豫算約三萬圓を追加計上する肚も決めてゐる

明治神宮詠進歌兼題

不世出の英主にしてまた歌聖でも在しました明治天皇の遺德を仰ぎ慕つて、明治神宮に和歌を奉獻する詠進歌の本年の兼題は「曉」「鏡」と發表された、一般からの詠進に、用紙は美濃紙半紙竪五つ折として一人一首、九月二十日までに東京市代々木の明治神宮獻詠會へ送附のこと

天晴れ戰場の華
高粱畑の敵陣を 一擧に粉碎
戰死した伊藤准尉

伊藤准尉は去月廿八日早朝十時天津郊外の高粱畑に頑固な陣地を作り機關銃を以て頑強に抵抗してゐる支那兵に對し猛烈な砲擊を浴びせ、これがため敵陣地は動搖し、卅分後に見事これを占領した、伊藤准尉の奮戰によつて、苦戰を續けてゐた友軍も勇氣百倍、突擊を敢行して敵を敗走しめた、友軍の突擊と同時に伊藤准尉も壯烈に第一線に起ち、砲彈を浴びてゐた際敵彈を頭部に受け名譽の戰死を遂げた、伊藤准尉は大正十四年入營幹部候補生となつて細川部隊の模範將士として信頼を集めてゐた（寫眞は伊藤准尉）

砲擊照準眼鏡を 最期まで離さず
戰友も感激、白濱曹長

白濱曹長は伊藤准尉の指揮により沈着正確な照準を以て敵陣地を攻擊したために支那軍も遂に動搖れとなつたが、味方に續々出る戰死者を見て、闘志は一層熾烈し、最後まで砲隊用の眼鏡を離さず、同時に代つて敗走して行く敵兵に猛烈な砲擊を加へてゐたが、遂に敵彈を數發受け、眼鏡を目に當てたまゝ壯烈な戰死を遂げた

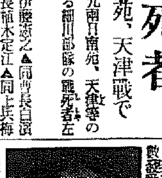

白濱完氏は本年廿七歳、昭和五年現役を志願し、細川部隊切つて勤直な人で、最後まで眼鏡を離さなかつた事實に部隊一同は心から惜んでゐる、なほ同氏は滿洲事變に出征し、その功績により旭日勳八等を授與されてゐる（寫眞は白濱曹長）

岡部氏軍屬に

岡部新聞記者は七月二十五日附軍屬を命ぜられ判任文官の待遇の辭令があつた

細川部隊の戰死者
南苑、天津戰で

七月廿八、九兩日南苑、天津等の戰鬪における細川部隊の戰死者左の通り

▲砲准尉伊藤清之▲同曹長白濱完▲同伍長植木定江▲同上兵梅景正三▲同方留正雄▲同古田米造▲同廣瀬行▲砲上兵江崎竹雄▲同加地正一

松尾氏の遺骨 悲しく歸る
京城驛頭涙の出迎へ

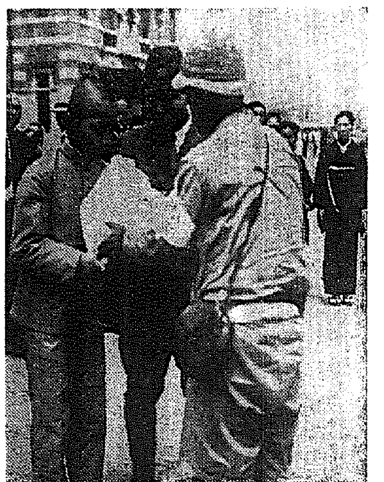

去る二十九日南苑の激戰で名譽の戰死を遂げた川岸部隊從軍寫眞班松尾幸助氏（三）の遺骨は親友松岡英生氏に抱持され、十三日朝飛行機で京城へ無言の凱旋をした、遺骨は一應京城驛に自動車で移され驛頭で松岡氏の手から實兄長男京中三年生幸二郎君（二）に渡された崎江未亡人、長女西山小學校六年生定子さん（二）をはじめ軍部代表者、國防婦人會、愛國婦人會、官民有志など一千餘名の出迎へがあり、讀經、未亡人、知人に護られ永樂町二ノ六〇の自宅に悲しく凱旋した（寫眞は懷しの京城に歸つた松尾氏の遺骨を受取る幸二郎君）

防空演習近し
燈火管制に備へ
電燈の用意は？
特殊のものを使へ

今や半島人は擧げて銃後の警戒と共に防空への重責を果さねばならぬ時となつたが、當局では來る九月十日から三日間に亘り京畿、黃海、江原、忠南北の五道に亘り中鮮地方防空演習を實施するが、そのうち最も必要であつて至難とされてゐるのは燈火管制で、完全なる防空は完全なる燈火管制によつて初めて萬全を期し得るのだが、半島の心臟部京城を中心に室内燈は勿論、外燈、廣告燈または自動車、自轉車等の移動燈火等その數が著しく增加してゐるため、京畿道警察部では來る防空演習を前に燈火管制の萬全を期すべく各電氣會社と交渉の結果

京電では室内燈、屋外用點滅器一個五十錢、町内街燈用防水プールスイッチ一個一圓、また西鮮合同電氣では開城府内に限りプールスイッチ代一個卅五錢を需要家の負擔として取付けることとした

一般居住民は今からこれが準備に遺憾なきを期して欲しいと云つてゐる

燈火を消しては 意味がない
高京畿道警察部長談

『燈火管制の目的は燈火を全部消燈するに非ずしてこれを最小限度に制限し、全機能を休止せしめざる所に存するのであつて各自が管理してゐる燈火は各自に於て何時でも自由に而も急速に處置し得るやう改めそれ〳〵準備を必要とするのである、本道内に於けるこれが設備狀況を調査した所、點滅裝置を施したるものは殆んどなく、誠に寒心に堪へない、そこで各電氣會社と交渉し協力して貰ふことにしたから演習期間も目睫にせまつた今日、一般居住民は各關係の電氣會社に申込まれ屋外燈火に對する點滅裝置を施し、演習を遺憾なく實施すると共に緊迫してゐる現時の情勢に鑑み國民防空の實績を擧ぐることに努められたい』

赤の二鬪士
事變を聞き轉向
獄中に貯へた金を獻金

コミンターン朝鮮レポート會議の中心となつて暗躍し昭和九年六月懲役五年の判決を受け西大門刑務所服役中の京城府永登浦町徐中龍（こ）、共産黨再建同盟を牛耳つて狂奔今に懲役三年六ケ月で同じく西大門刑務所にある江原道江陵郡江東面宝山里鄭進宰（こ）の半島の赤の二鬪士は、獄中で北支事變の勃發を聞き、死鬪激戰の皇軍の活躍の話にいたく胸をうたれ、金城鐵壁と最後の線まで踏みとゞまつて々赤々を死守しやうとしながら初めて迷夢から目覺め、抱懐する思想に誤謬を發見、輝く光りを求め翻然轉向、その上汗の勞力で貯めた二圓宛を國防獻金した、轉向者の擧げる赤誠に軍當局をいたく感激させた

イワモンペン

〝流言蜚語容疑者〟
藝妓や女給を警戒せよと
警務局各道へ通牒

時局に對する流言蜚語の取締りに就いては本府を初め各道警察部で軍、憲兵隊が嚴重取締りを斷行し流言蜚語をなした者に對しては嚴重な處罰を以て臨んでゐるが、酒席の上から出た流言は案外搖な藥者即ち藝妓、女給、仲居などの口の輕い連中から流布媒介されることがあるので、本府警務局では近く各道に對しこれが徹底を期せしむることゝなつた

電車やバスの 專門の掏摸

京城桂洞一三七中東旭（こ）は十三日朝鍾路から孝行電車内で乘客のポケットから蟇口を掏り取つたところを西大門署員が發見捕へたが取調べの結果電車バス内で八十餘回を掏り取つたことを自供した

龍中、中京に敗る
吳港勝つ 中等野球戰始まる

【甲子園電話】第二十三回全國中等野球第一日、吳港中學對大田中學の試合は十三日午前九時から甲子園球場で大田中先攻で開始、九A對五で吳港勝つ

吳港	001210023A	9A
大中	201000011	5

引續き正午から龍山中學對中京商業の試合を龍中先攻で開始十二A對一で中京勝つ

中京	21250002A	12
龍中	000010000	1

十七娘 ひどい目に遭ふ

全南光州府錦町崔三禮（こ）は數日前附近の若者に京城へ行けばぼろい儲けがあると口車にまんまとのせられて連出されたが、京城へ着くや、西大門町のある旅館の一室に監禁され暴行を加へられた上八十圓で賣飛ばされんとするのを十二日夜虎口を脫、西大門署へS・O・S、目下誘拐犯人とみられる若者の行方嚴探中

御料理の安全辨
三ツ矢ソース
御便ひ遊せ

〝われ等は滿洲國人〟
支那人と區別して下さい
名譽總領事館へ陳情

日支間の風雲は險惡の一途を辿ると共に鮮内在留支那人は續々引揚げを開始しつゝある中に王道樂土を母國とする鮮内居住滿洲人は安居樂業を營んでゐるが、本物の支那人と一見何等變らざるため動もすれば誤解を招き、自分等としても支那人と見られるのは遺憾だ心苦しいとあつて十二日京城在住滿洲國人代表は商業銀行内の名譽總領事館を訪問、この際支那人との區別を一覽して明かにするやうな方法を講ぜられたい旨を申出でた、總領事館でも誠に尤もなこととし、總督府關係當局とも相談の上各地に民會を創立して滿洲國人の住家には五色旗を掲げ、胸に五色旗の民會マークを着けさせ、一層その親和を强化せしむるやう目下考慮中である、なほ目下京城在留の滿洲國人は約八十名で全鮮では約七千人に達してゐる

十三日朝の天氣概況

颱風は少し北々西に動き出して今朝は那覇の西方約二百粁の海上にあつて中心示度も七百三十粍以下に發達して居ます、中心より五百粁以内の暴風雨で殊に那覇では南南東の風毎秒二十米で雨量は實に二百十八粍といふ大雨がありました、朝鮮及内地には未だ影響はなく朝鮮は雄基、蔚山、平壤が霧の外晴と曇が半々位内地は九州四國は曇本州は大體晴れて居ます滿洲南部は曇で雷雨の所もありますが北部は晴れ勝ちです鮮内の氣溫は中部以北は平年より一度乃至四度の高目ですが南鮮内陸は二度の低目南岸は平年並です

京城地方【今晩】晴れたり曇つたり【明日】同じ

仁川地方【今晩】風弱く晴れたり曇つたり【明日】北の風晴れたり曇つたり暑い

京城溫度（十二日）最高三二・一度最低二三・三度三（十三日）正午三〇度三

獻金帖

十二日京城竹添町三ノ四三金鉉德氏は二十圓、冷泉町八一ノ一八李鍾翠氏は二十圓を西大門署を經て、龍江町二七九鄭榮翠氏は三百圓、阿峴町四金敬淳氏は五十圓を龍山署を經て獻金

松竹大船夏の巨篇
必ず見て頂き度い映畫
衣裳花嫁
あなたは衣裳花嫁の物語を御存知ですか？
主演 上原謙 ...
原作 林房雄
監督 佐々木啓祐
北支特報ニュース
明治座

14日ヨリ
メトロ・ゴールドウイン・メーヤー特作
惡魔の人形
監督 トッド・ブロウニング
共演 ライオネル・バリモーア モーリン・オサリヴアン フランク・ロートン
怪奇な復讐物語
人造小型人間の活躍
不氣味！戰慄と獵奇が殺戮として連續
DEVIL DOLL

頭痛にはやつぱりノーシンが一番だ

十四日ヨリ 奉仕興行
三十錢均一 行き次第 黄金座
絶對的面白い映畫
日活片岡千恵蔵主演・解説トーキー前後篇 彌次喜多大會
RKC特作日本版エドワード・ルドウイグ監督 大學の人氣者
チヤールス・バデイ・ロジヤース ベテイ・グレイブル主演
日活

中西テント
京城驛前 中西テント
電本二八四八番 振京城二一〇七六番

アヲハタママレード
風味爽やかな美味しいジャム
東京丸ノ内 中島商店

傳染病室 入院隨意
普通病及 内科 小兒科
醫學博士 古城憲治
古城病院
京城明治町一丁目

躍進日本に銘 この誇り酒
富久娘
灘 ……家醸

理想的殺虫液
特許 専売 フマキラー
全國藥店にあり

補血強壯劑
ライオン純ブドー酒
日本藥局方
オーケー印ブドー酒
帝國大學、醫專、軍部、赤十字各病院指定御用

さき亂れる銃後の花

うれしや頼母し
高射機關銃の大布陣
全南府郡島民競って獻納
ざっと四十基に達せん

【光州】全南道軍事後援聯盟では十二日午後一時から道内各府郡島聯盟副會長二十七名光州各官公署長等約七十名を招致して光州神社參拜後道會議室で懇談會を開き各府郡島聯盟側の意見を徴したが、各府郡島で募集の獻金と其使途は

（木浦）十日まで集まった家族慰問金七千百圓、國防費、皇軍慰問金一萬四千七百三圓七十四錢（獻納兵器未定）
（光州）國防費、皇軍慰問費等一萬三千圓（獻納兵器未定）
（光山）獻金總額九百七十一圓九十三錢その他高射機關銃一基
（潭陽）獻金額二千五百九十七圓、高射機關銃一基
（谷城）獻金募集總額の半分は兵器獻納
（求禮）高射砲一基
（光陽）二千五百餘圓、その他兵器高射機關銃一基
（麗水）邑内で一、その他面内で一基宛高射機關銃二基
（順天）國防費五千四百五十餘圓慰問金千二百餘圓、慰問袋代二百二十七圓五十一錢慰問袋三百五十五箇その他邑内で高射機關銃購入費として二千圓、郡全體で三千六百圓
（高興）獻金の外に高射機關銃一
（寶城）慰問金として一戸當、二十圓、その他高射機關銃同郡内筏橋邑獻金三千五百圓
（珍島）高射機關銃十基或は一部にて全南號飛行機獻納
（濟州島）獻金の外に高射機關銃二基
（和順）高射機關銃二基代として五千圓募集
（長興）國防費獻金六百六圓の外に朝鮮人側、内地人側各一基の高射機關銃二台
（康津）獻金の外に高射機關銃一基
（海南）五團體を組織して二千九百圓を募集し高射機關銃二基
（靈岩）獻金三千二百圓、高射機關銃一基
（務安）高射機關銃一基
（羅州）榮山浦を中心として高射機關銃二基
（咸平）約千圓獻金、高射機關銃一基
（靈光）獻金二千六百圓高射機關銃二基
（長城）獻金二千三百圓高射機關銃一基
（莞島）獻金千百餘圓、高射機關銃一基
といふ具合に兵器獻納希望が判明

早いのは一週間以内、その他何れも八月末日までに資金募集を終り遲くとも九月初旬には軍當局に獻納する豫定で高射機關銃はザット三十五、六基乃至四十基とみられてゐる、なほ中樞院參議[illegible]氏の銃後の後援と激勵があり李産業部長は募集上の注意と希望を述べ五時散會した

休暇を利用して兄弟三人連で赴戰高原探勝の豫定を中止して十五圓、咸興覆明水江ヨシさんは五十圓を何れも國防獻金した

◇

間島思想犯の中から獻金者が續出し吉州署長を感謝せしめてゐる美談の主は何れも赤思想で且つて吉州署に檢擧されたが改悛の見込ありとその後釋放されその上吉州署の斡旋で開拓耕作をしたり小作地を分けて貰ったりして今は思想もすっかり眞人間となり農村の中堅青年として振興運動に沒頭してゐるが今回の非常時局に際しては俄然起ち上った報國赤誠、それ〴〵左の國防獻金を吉州署へ送ってきた

二圓吉州郡德山面新原洞林弦聖外七名▲一圓五十錢吉州郡德山面新原洞許發洙外七名▲一圓吉州郡德山面新洞金植▲五圓吉州郡東海面不老洞崔曹煥外五名

我等の鐵道はわれ等が護る
京義線金川面民奮起して
朝鮮で最初の愛護聯盟結成

【金郊】朝鮮で最初の鐵道愛護聯盟の結成……金川郡民は時局柄鐵道線路の護りを固める必要を痛感して予て協議中の處、去る九日いよ〳〵鐵道愛護聯盟を結成し、われ等の鐵道は我等で護るモットーを掲げて警官、郷軍、消防組員、鐵道職員と協力して晝夜を通じて警備の任にあたることとし、直に活動を開始したが、右は先づ金郊驛を中心とする沿線六ケ里の結合であるが、すでに古東面でも準備中で單に非常時にのみ對處するものでなく平時も活動して鐵道事故の絶對撲滅を期する筈である

昔の思想犯
續々と獻金

【咸興】咸興興上廳面張會逞君（二二）は嘗て共産黨事件に坐し昭和八年檢擧の第二次太勞事件のオルグであった關係からその指導強化により思想運動に熱中し濃厚な民族主義の信奉者であるが北支における皇軍の活躍と皇道日本の烈々たる正義に感激して七月咸興署に三圓を寄託して國防獻金した、その他咸興西本願寺佛教婦人會は擔家を廳訪七十四圓三十六錢を取纏め、咸興府軍營通二成中一年生内田一夫君は署中[illegible]
また同日五老里の[illegible]は五百圓を同じく咸興署に[illegible]

咸興西本願寺で
戰死者追弔法要

【咸興】西本願寺では十六日午後一時半から國境警備前線に北支事變戰死者追悼のため一座の法要を嚴修する、なほお盆の五日に例年の通り賑やかな盆踊りがある

線路枕

【海州】海州郡東城面大山里農業林基煥（三〇）は八月七日午後九時頃土城驛發海州行列車に轢かれ頭部その他に重傷を負ひ目下海州中央醫院で加療中であったが生命危篤、同人は海州で良い加減酩酊の上途自宅附近の大山里海州——土城線レールに納涼の積りで良い氣持ちで寢てみたところを列車に跳ね飛ばされた

倅よ覺悟はよいか
日本刀と仕度金を送って
老の父殉國の激勵

【春川】銃後に哭いた軍事美談一つ——春川府花園町荻野辰雄主翁は東京にある二男啓君に日本刀一振に百卅圓と次のやうな激勵文を添へて送った
「汝なる啓君よ何時も健康ならん事を祈るもの、父は目耳が惡くとも幾念に思ふてゐる、此の國家有事の際父の如き老骨は全く無用のものだ然るに貴下は幸に身體強くして豫備少尉の重職にある事を何より心強く國家の爲幸福だと自ら誇る誇だ戰場に出たら是も父並兄弟の私情に心を置く事なく一命を賭して國家のため奮闘せられん事を今より念願してやまぬ、子を持たずして此の非常時に國家に對し申譯なしと涙を流す親達も尠くなからう。これに比べたら父の如き誠に幸福ものと自慢してもよいのだ、何時此世を去るになるや分からないがお前に皇國の爲捐軀して貰へば今死ぬとも決して悔はない親のこの志をよく體得して一意報國のみちに奉公して呉れ、僅かながら仕度金として百三十圓と父の魂の乘り移った日本刀一振を送るからこれで慘忍無道の敵兵を殲滅せしめ花々しき凱旋をしてくれこれが吳々も頼みだ朝夕神様に祈つてゐる」

愛國平南號獻納
國防器材獻納期成會誕生
いよ〳〵具體的運動開始

【平壤】平南道廳では事變發生と同時に平南軍事後援會を結成して銃後の備へに萬全を期してゐるが逆評として起る道民の愛國心は最近兵器獻納となって現れこの感激すべき運動が民間にあってしきりに行はれてゐるので道當局では此際平南國防器材獻納期成會を組織して道民打つて一丸となり國防器材を獻納する計畫を樹てこれが具體的方法を協議すること、なり十一日午後三時卅分から道廳會議室に道内有力者六十三名を招致し慎重なる協議を遂げた結果滿場異議なく期成會を組織し會長上内知事の指名委嘱により委員九十五名中に三十一名の常務委員を決定如何なる器材を獻納するかについては常務委員會で協議決定することになって同四時十分散會、引つゞき同十五分から第一回常務委員會を開き獻納器材について協議の結果「愛國機平南號」一基を獻納することに決定した、その資金は農村の關係もあり十二月中までに取纏めることになったが資金捻出の方法については常務委員會が更に會合して決定することになって同五時散會した常務委員は左の卅一氏である
稲葉壽之助、吳箕田稷國、尹永善、白少佐、橋都芳樹、朴基國、李基燦、李顯鉉、大村勇藏、小田中佐、金九貞利、金能秀、金健永、金永弼、目黒少佐、白石光治郎、森岸次郎、吉田英三郎、吉村源治、孫錫翔、桑谷貞、矢野桃郎、山口芳三、福島莊朗、崔鼎升、蔡洙鉉、姜柄駿、金東元、坂本實藏、象山郡次郎、長谷川照雄

晋州號獻納
朝鮮人側で續々大口獻金
早くも四萬圓突破

【晋州】郡民の赤誠凝って愛國機晋州號獻納の議決定するや俺も我もと續々大口の獻金申出であり十日すでに四萬圓を突破したが主なる醵出者は次の通り
一萬圓晋州文山面金琪台▲二萬圓同中居面鄭台與▲一萬圓同井村面姜頭秀▲五千圓晋州邑鄭相珍▲五千圓同郡約換▲三千圓同姜浩九▲一千五百圓同郷台範

黄海道民の熱誠
海州を筆頭に獻金相踵ぎ
すでに三萬圓突破

【海州】時局の重大化に伴ひ黄海道内にたける愛國熱は愈々熾烈化し國防獻金殺到し九日現在道内の國防獻金總額は三萬一千圓を突破してゐる、その内譯は内地人二千七百九圓三十八錢、朝鮮人二萬五千五百三十一圓五十八錢内鮮人醵二千六百二圓七十一錢支那人二百七十一圓四十錢で特に朝鮮人側の獻金を通しての愛國熱の旺盛なることを注目される、尚これを各取扱ひ警察署別にみると海州が斷然首位を占め左の如く安岳、沙里院信川の順になってゐる
海州一五、九五三圓▲延白二八八圓▲金川二三七圓▲南川二四〇圓▲新溪一四〇圓▲[illegible]〇〇圓▲長淵二一〇圓▲松禾八六六圓▲殷栗一三三圓▲安岳四、[illegible]圓▲信川二、〇八五圓▲碧城一、五三〇圓▲黄州一、〇六五圓▲兼二浦三五〇圓▲沙里院二〇九一圓▲瑞興一、一一七圓▲遂安二六八圓▲谷山一五八圓▲計三一、一一五圓

赤誠迸る獻金洪水

江原道も二萬圓超過

【春川】北支事變勃發とともに江原道内を風靡する國防獻金熱は時局重大化にしたがひ日を逐ふて熾烈となり十日現在で總額二萬圓に達した

鎭南浦 鎭南浦（その後の警察署扱國防獻金）▲二十圓志水勝治▲五十圓柳州里金仁植▲二百圓金斗玉▲百圓松前政太郎▲五十圓金明漢▲十圓大朝里金光烈▲三圓四錢大槻初枝、同洋一▲一圓九十五錢福田次郎▲一圓三十錢大代面大島里成渭齊李學兒童▲一圓大頭里金貞賢▲百圓亞沿鐵酒商會洪錫前▲三十圓郡部洞李▲二十五圓港務課手一同▲三十圓西浦本工組合▲二十圓湯淺和平、同正平▲十圓鎭南浦青年團社會▲三十一圓五十錢富田モト▲二百圓三和組▲十圓飲食店相助契一同▲[illegible]▲四圓十錢金學（軍事教讃會寄附）▲百圓三和組▲五圓清水榮太郎▲百圓官原信▲百圓崔瑞枝▲百十三圓平安道職員十九名▲十四圓西工學校ブラスバンド▲百三十圓警察署員一同▲五十圓伊藤恭一▲百五十圓宝谷久嶽▲百圓泉朋三郎▲六十一圓五十錢日本製粉工場員一同

大田 （憲兵分隊扱其後の分）▲一圓二十錢論山郡豆溪面豆溪普通學校四年生趙護英▲五圓公州邑[illegible]牛號面方文里原誠男▲一圓十二錢大田局消印小島喜無名▲六圓道立醫院安秉烈▲六圓大田春日町天佛教寺黄紀現▲五圓大田榮町野木チカ▲八百三十五圓五十錢（中日社扱）

安城 二十圓大德面金鑛々夫長張宅鎬▲九圓九十五錢同郷山鑛夫一同▲五十圓邑内場基里片鶴周▲二十圓同東里李金龍▲二十圓同場基里黄允吉▲十圓同里金台榮氏▲十圓道基里農村振興會▲三十圓瑞雲面山坪里閔丙基▲三十圓元谷面竹柏里李洪植▲十二圓一竹面長岩里農村振興會▲八圓孔道面中秋里振興會婦人會員一同▲五圓大德面竹里朴弘錫

興南 五圓四十錢九龍里市場露店商人李賢男外二四名▲十圓九龍里市場組合▲十圓天浚里一四九鹿兒島淺吉▲百圓西湖津國防婦人分會▲二十五圓松井マシ▲慰問袋天浚里第一分區本町二丁目杉田タイ▲千人針二枚湖南里高島トシ子

咸興 二百圓同郡下岐川出張所山澤榮次郎外四十七名▲十圓咸興邑宮町吳昌德▲十圓咸州郡上岐場面上南里宋英烈外三名▲五十一圓六十八錢咸興府城川町四金鼓數外七十名▲百二十四圓弼室全員製材所從業員二百四十八名▲千人針二枚咸興府山手町福田ミ美、同富美▲二十一圓二十二錢咸興青訓生一同▲五十圓咸州郡指定畜牛仲買人五十名▲一圓咸興朝日町池永武彦▲千人針三十五枚咸小尋五女兒一同▲二十圓瑞川文廟關係者▲三十圓咸興府大和町辻安子▲二十圓咸興府朝日町咸興館▲十圓咸州郡德山面大坪里谷金開▲三圓咸州郡上頭龍上保里李東善

公州 （八月一日以降の獻金）▲五圓木洞面利仁里金健鎭▲十五圓三錢灘川面大鶴里鄭貴鶴▲十圓牛城面方文里尹根榮、趙東鎬、孟一榮、鄭俊吉▲四十圓公州旭町申貞叔▲壹圓錦町一八一任先宰▲十一圓正安面々事務所職員代表李東周▲九圓五十四錢正安面長院里振興會一同代表尹商株▲九圓八十七錢儀堂面要龍里保安林保護組合徐達淳外八十名▲十二圓四十五錢公州郡州外面砂防工場人夫一同▲百圓寺谷里虎溪里朴在鍵▲二十圓（防空器材費）新下面東院里李承愚▲五圓公州邑旭町藤原淳子▲六十七圓五十五錢正安面巌尚里塵津敬一外六十三名▲三十圓公州邑町長村婦人會崔氏外十名▲五圓同任進錫▲七圓正安面月岩里與勵組合部落植外二十三名

群山 三十圓群山高等女學校職員生徒一同▲二百圓群山面本願寺佛教婦人會▲五圓明治町田原とき▲二十五圓群山高女三年生坂根君子外三名▲十圓府内明治町竹下チマ子外二名▲二十五圓大和町歴新富治▲十圓廿三錢群山小學校松本蔡子外一名▲五圓淺山町水石留卓▲一圓三十六錢曙町三好和仁▲三十圓京町松の家藝妓一同

江景 （警察署扱國防獻金、慰問金）六百圓豆腐面上帝敬々主金虎鎬▲十圓錦城面虎岩里龍易消防組▲卅圓朝鮮運送江景營業所一同▲二十圓連山面連山里白井利吉▲十圓白井藤吉▲六圓江景邑西町吉見貫次▲六圓夫赤面馬九坪親睦稧員一同▲二圓豆腐面石溪里金日雄▲五圓日系露國人江景邑西町レオノフ▲十六圓四十三錢江景電氣會社出張員一同▲十圓江景邑中町壽屋▲十圓江景邑中町[illegible]▲十五圓彩雲面下新村里[illegible]▲十圓論山面本町[illegible]▲十圓陽村面仁川里支那人陳甲三外一名▲十二圓十錢夫赤面阿湖里吳[illegible]外五十三名▲三圓三十錢夫赤面馬九坪[illegible]外十名▲二十圓[illegible]▲一圓三十錢連山面連山里[illegible]▲二十一圓二十錢夫赤面阿湖里[illegible]▲二百圓豆腐面石溪里[illegible]▲一圓江景小町[illegible]▲二十五圓論山[illegible]▲五圓[illegible]東面丹峙里姜一先▲十圓同[illegible]

海州 （黄海道内各警察署扱國防獻金）▲黄海道[illegible]▲[illegible]四十名百圓▲李成[illegible]▲同九百[illegible]外二十五名五圓▲同李昌華外十七名十圓▲同[illegible]▲同鈴木エナヨ二十圓▲同洪雲英五圓▲同[illegible]東協二十圓▲谷山[illegible]五十二圓▲同[illegible]外二名四圓▲谷山普通學校生徒六圓五十一錢▲同李承[illegible]三圓▲谷山青年團[illegible]會員一同十六圓十錢▲谷山金世[illegible]

長項 （舒川警察署扱）[illegible]外四名▲二十圓[illegible]

天安 （郡内の獻金）十圓天安邑内[illegible]▲二十一圓三十九錢[illegible]▲十圓[illegible]▲五圓[illegible]

南原 （其後の國防獻金）十圓邑内[illegible]▲二圓[illegible]▲十圓井上竹郎▲五十圓李炳宰▲一圓五十錢[illegible]▲五圓金得千▲五圓[illegible]▲二十圓[illegible]▲五十圓[illegible]▲五圓[illegible]▲一圓五十錢李守錢▲二十圓[illegible]▲三圓金日善▲三十圓[illegible]▲五圓[illegible]

惠山鎭 （六日惠山署扱ひの獻金）▲盧眞伯五十圓▲金柱二十圓▲金東[illegible]五圓▲會寧製材職員一同三十二圓▲鄭在[illegible]五圓▲李範在十一圓廿錢▲在惠支那人一同百卅一圓▲[illegible]二百六十圓三十錢

吉州 國防婦人會では事變勃發以來會員の涙ぐましい努力で集めた國防獻金三百二十四圓十錢を七日十九師團司令部宛送付した

巷の感激美談

延白の巻

【延安】券番妓生金錦姝、金珍玉、權花中仙、崔一枝仁の四名は北支皇軍の活躍に感激し相談の上五圓宛二十圓を醵出し國防費として延白署に寄託

◇

延安邑延城里宋蓮花さん（四三）は藝妓置屋を營んでゐる獨身婦人であるが家族もなく相談相手もなく相當の資財も出來たるのは全く國家のお蔭であると感謝し北支前線での活躍に感激して百圓を延白署に寄託

平壤の巻

【平壤】バリカン報國の軍事美談一つ——府内幸町一、松靄理容館主辛錦旭さんは時局に感激し報國の道を考へた末床屋職人に職人らしく「バリカン報國」で赤誠を披瀝しやうと早速七日午後十一時頃から十日の朝にかけ二日二晩兵隊さん無料散髪を始め職人共三人がかりで夜の目も寢ずに刈り上げた、兵隊さんの頭がなんと百八十名に見積ればざっと五十圓の仕事をし遂げた、この美談をきいた憲兵隊では感激してゐる

◇

【平壤】憲兵分隊では事件發生以來日夜不眠不休で銃後の守りに活動し隊員は最近家族の顔も見たことがないといふ位詰めきって涙ぐましい奮闘を續けてゐるがこれを傳へ聞いた櫻町五一の某氏は匿名で慰問品を贈り櫻町券番の某藝妓も病を押して慰問しまた鋼林タクシーは自發的に自動車一臺を同分隊に提供し隊員の活動を助けてゐる

海州の巻

【海州】高等女學校四年生宮原重子さん、同佐々木敏江さん、同平重雨香さん、同小野登久さんの四女生徒は五日から三日間開催された黄海道産業敎勵會にかける各種展覽會の監視人として働き貴き汗の結晶の九圓をそっくり美しき手紙を添へて邑事務所を經て獻金した

◇

海州新設士會では傷兵金に六十圓をそれ〴〵獻金、同無職士會員贈田幸一氏は二十圓を國防費に獻金

咸興の巻

【咸興】十一日咸興驛前の渭津文成華君（三七）「こんな少ない金でもお役に立ちませうか」と財布を逆さまにして驛を職場とする國防婦人會員の獻金箱に十五錢、沙浦町の飴賣り[illegible]君は咸興署に出頭して小さな稼ぎでは[illegible]るであらう金五十錢を獻金[illegible]其他大和町三嶋旺安鎭さん[illegible]ト[illegible]麗師と北支皇軍慰問金として金三十五圓、先咸州郡州西面新上里氏一同は金二十三圓をいづれも咸興署經由獻金

榮山浦の巻

【榮山浦】國防婦人會では北支皇軍の勞を偲ぶため小學兒童の綴方や圖畫、手工品等を贈ったが作品は何れもいたいけない兒童の胸に燃ゆる愛國心と皇軍を偲ぶ熱情が躍如としてゐた、なほ松谷啓一氏は國防費として百圓を獻金した

その他

【榮山浦】石田齒科醫院石田哉人氏は軍人家族に對し診療無料奉仕する旨申出たので榮山浦分會では直ちに各家族に通知した

◇

【定州】定州郡[illegible]長藤森傳次郎氏外二百十四名は醫機關銃一基代として七百五十圓を町會では皇軍慰問金として二百七十九圓四十錢を國防獻金として四百八圓三十錢を[illegible]

◇

【鳥致院】邑内婦人會では皇軍慰問袋を[illegible]ほど郡内婦人會の巡廻講師として採用され僅の報酬の中から五圓を國防獻金に獻金

◇

【木浦】山亭里居住の支那人野菜行商人は當局の保護取締りに感謝し九名相談の上各自一圓二圓を醵出して十五圓を軍人家族慰問金として木浦署に寄託

◇

【江景】在郷軍人分會では出征軍人に贈る慰問袋を募集中であったが四百個纒つたので十日締切り十一日朝鮮軍司令部愛國部へ發送した

◇

【安城】邑内東里朴容寅氏は二百圓を國防獻金並に皇軍慰問金として安城署に寄託したが東里朴鎭瑞氏は内祝を節約して二十圓又薇陽面康德里崔遠鳳氏三竹面美積里李康國氏は各十圓宛を皇軍慰問金として安城署に寄託

彈鐵帽を貫き
無念と一言
壯烈な江崎一等兵の戰死
部隊長から情の便り

【木浦】去る七月二十九日天津中日學校附近の激戰で名譽の戰死を遂げた木浦が生んだ勇士故江崎竹雄君の戰死當時の模樣を所屬部隊長より勇士の父江崎治太郎氏宛に次のやうな通知があり、遺族の涙を新たにしたが、江崎氏をはじめ部隊長の部下を思ふ切情に對し今更の如く感激してゐる（原文のまゝ）
謹啓 炎暑の砌り御尊家御一同様益々御健勝の御事と存じ候さて御令息竹雄殿當隊に御入隊以來軍務に精勵相成りその成績優秀にて上等兵候補者として將來を矚目し居り候處今般北支事變勃發に就き出征相成り天津附近警備に任じ在り候處廿九日夜半敵の攻撃を受け遂に名譽の戰死を遂げられ誠に痛惜に堪へず候敵は我が兵力の微弱なるに乘じて平素敵意を有せし當地保安隊及び正規兵約四千は二十九日午前二時頃より市内は勿論天津附近四周より不意に我軍を攻擊し來り候も我が皇軍に敵し得ず何れも敵は撃退し候當隊も午前三時頃より午前五時に至る二時間敵の攻撃を受け〇〇の近距離にて激烈な銃砲戰を演じ候午前四時頃御令息は一番銃手として零距離射撃中敵の小銃彈は鐵帽を貫き右前頭部より左後頭部に貫通致し「無念」の一言と共に小生眼前數歩の所にて壯烈なる戰死相成り候直ちに後方に移し手當せしも既に幽明境を異にし如何とも致し方之無候名譽の戰死とは申すもの丶親として肉身として嘸々御察し申上候家族長として親愛なる部下を失ひ誠に殘念至極に候御令息の御勇敢と御熱傷の段は十分御令息の外戰死一名、負傷二名馬の負傷二十四頭有之候敵は多數の死體を遺棄し潰亂逃走致し追撃三回續行鐵銃四、小銃、彈藥等多數鹵獲致し候御令息の仇は討ち申候間せめても御慰めの一つと存じ候御遺骸は茶毘に附し遺骨は隊に安置致し居り候不日御届け申上ぐ可く候、殘敵掃蕩のため不眠不休にて活動致し居り候間筆取る暇も無之候處概況のみ御知らせ申上候交通、通信線は敵の爲全部不通の狀態に候間この手紙も何時御手に屆くことと存じ候間右御了承下されたく候
天津にて 〇〇隊長

中風 高血壓 腦病
原因から治す 血液大掃除療法

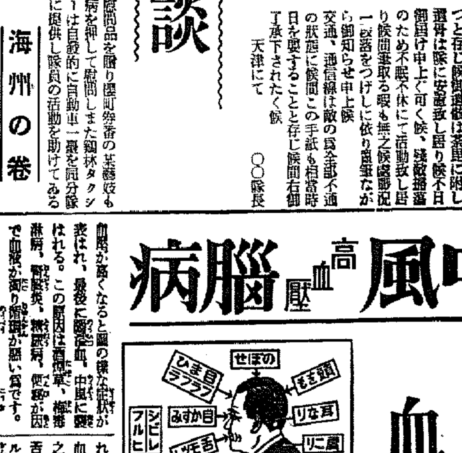

本劑は病氣の原因をなす血液中の毒を除き、濁った血を淨化する。即ち血液の大掃除をするので、動脈硬化が治り、血液の循環がよくなって速に血壓が下る。從つて上圖の症狀も治り、腦溢血中風が豫防できる。

血壓が高くなると圖の様な症狀が表はれ、最後に腦溢血、中風に襲はれる。この原因は酒煙、梅毒淋病、腎臟炎、糖尿病、便祕が因で血液が濁り循環が惡い爲です。之は一時的な鎭靜藥や血壓降下劑丈では治らぬが、濁り血を淨化すれば根治できる、と云ふ結論から血液の大掃除療法が發明された。之は蠅取粉の今津佛國理學博士が苦心研究の末、或る貴重な植物ホルモンの採出に成功し、之を使用した獨特な内服藥に應用したのが、目下大評判のリキシン「イマヅ」です

中風は治る
こじれた中風で藥効なく苦しむ人でも、リキシンで血液の大掃除をすれば舌のモツレや半身不隨が一日一日と目に見えて快方する。明日と言はず今直ぐリキシンを應用して一日も早く全快せられよ。リキシンは十日分僅か一圓五〇で全國藥店に有。本新聞名記入し大阪市大仁の今津本舖へ申込めば、血液大掃除療法を無代進呈する由

害虫に 毒ガス！

イマヅ蠅取粉は、人畜には絶對無害ですが、害虫には猛烈ガスの様に働いてわけなく全滅します。その使ひ方……

蠅 朝部屋を掃除する前に、蠅取粉を少し撒いて十分間閉めて置くと、部屋中の蠅は全部コロ〳〵死にます、粉を掃出しても香が殘るので、一日中この部屋へ入つて來ない。

蚤 蚤、南京虫、家ダニは寢る前、寢床の周圍に蠅取粉を撒いて置くと香に恐れて朝まで一匹もよりつかないから、安眠できます。

犬 猫、牛馬、家畜の蚤、虱、ダニも、蠅取粉をふりかけると直ぐ全滅します。

髮 の虱、〇〇の手頭は四五日置きに二回程蠅取粉をすり込んでやると液体の殺虫劑と違って、頭でも顏でも安心して使へる。

庭 木や盆栽の毛虫、青虫、油虫、尺取は蠅取粉を少しふりかけると、極く手輕に驅除できます。

特製南京虫用 別にあります

大阪市・大仁本町三 今津化學研究所 製造

各國の軍備

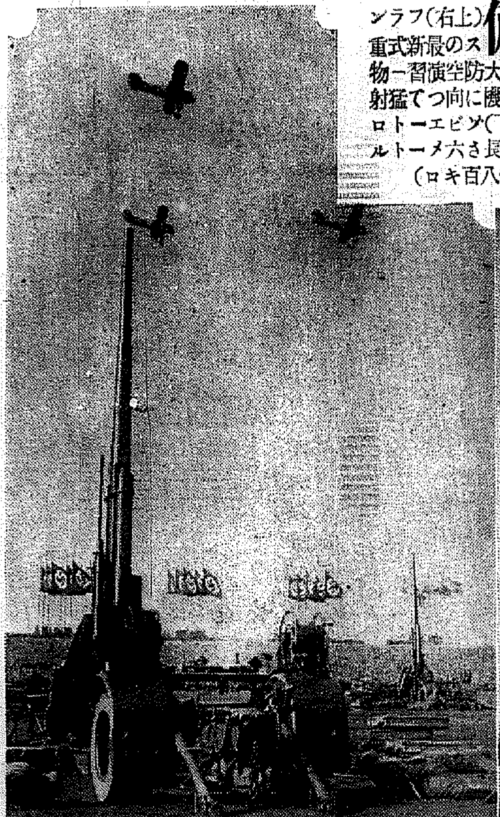

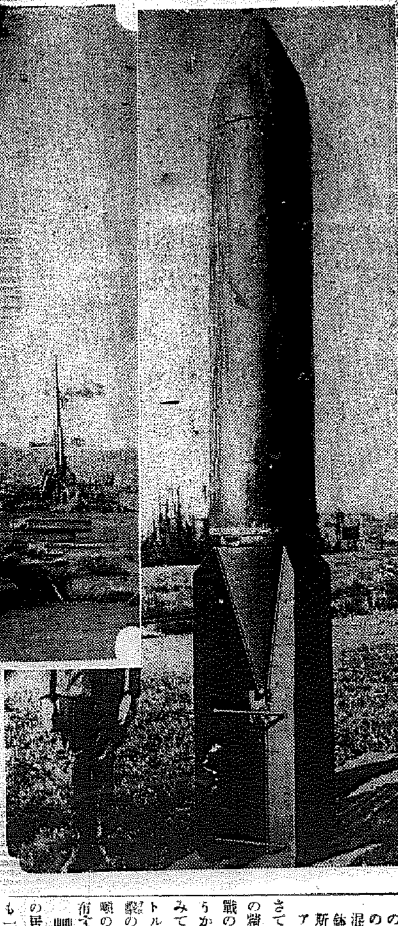

(上右)フランスの最新式重砲の演習(上左)ベルリンの大防空演習ー物凄い高射砲を備へて今や敵機に向つて猛射を浴びせようとしてゐる(下)ソビエートロシアの飛行機用大爆弾ー「長さ六メートルばかり重さ四千ポンド(約千八百キロ)

日頃の用心第一

猛毒たつた一時間で 大京城は死の廢墟

十二噸の毒瓦斯で澤山です

歐洲大戰が勃發して、その戰線が次第に擴大し、その慘虐の限りがつくされてゐた一九一五年四月二十二日の黄昏時であつた、ランジユマルクとビクスチユートの中間にある白耳義のポサンジユ要備區域で前線約六キロメートルに亙つて

地上一面 に帶緑色の濃霧が立ち罩めた、折しも吹き出した南風はこの不思議な濃霧を徐々に運んでフランス軍の第一線地帶を包んで仕舞つた、そしてこの霧が漸く霽れた跡には五千餘名のフランス兵の死骸が累々として地を蔽ふて斃たはつてゐた・ドイツ軍はこの時一千門の大砲と其他無數の武器を鹵獲した、それから續いてドイツ軍はカナダ軍に對し、更にロシア軍に對し同樣の戰法で、殲滅的な損害を與へ莫大な戰利品と多數の捕虜を獲得した、この一九一五年四月、三度に亙つて試みられた

ドイツ軍 の毒瓦斯戰は近代戰術に一大エポツクを畫したものであり、化學戰の嚆矢といふことが出來る

然しながら歷史を見ると毒瓦斯戰の歷史は、遠く二千四百年の昔の遡る——華と紛ふヘレネの文化旋風と吹き荒る頃、即ち基督誕生前四百三十一年のペロネッス戰爭でアテネ人は既に現在のアスファルトの原料であるピッチと硫黄を浸した木材とを、敵の風上で燃やしてその毒煙で敵を撃退させたといふ史實が殘つてゐる、降つて紀元二百年時代にはセクスツス、ユニウス、アフリカーヌスが硫黄、硝石、硫化アンチモン、ピッチ等を配合して毒氣を發生させることに成功した

これが十一世紀になるとボンプ又は手榴彈式方法で之を敵陣に投げ入れる方法が採用され、更に十九世紀にはも早や全く

近代的な 砒素化合物青酸カコヂルが瓦斯として完成されてゐた

面白い話を挿入するなら、我が國にかてもかの凡そ荒唐無稽な講談種のやうに思はれる怪奇な恐怖なるものゝ一つの手には、實に催涙性毒瓦斯を利用したものがあり、これは斑猫の乾したのを粉末にして硫黄木炭などを混ぜて丸藥をつくり、これを火鉢に投げ入れたもので、この瓦斯は學名をカンタリヂンといふアルカロイドである

さて現在科學の粹をつくし、化學の蘊を傾けて進歩發達した毒瓦斯戰の權威は如何ばかりであらうか、今假に大京城を四里四方とみて、約四千九十六立方キロメートルとして、この地域を毒瓦斯攻擊の對象とすると凡そ百六十八噸のホスゲン又はイペリットを撒布すれば

僅か一分 間で大京城の居住者は無論一匹の犬、猫、鼠も一羽の家禽も例外なく死の犧牲となつて仕舞ふのである、若しこの一分を一時間にすれば僅々十二噸の毒ガスで充分であり、敵の重爆機が二十臺も飛來して撒布すれば、この身の毛もよだつ恐るべき事實が現實として達成されるのである

一八九九年のヘーグ條約では、文明國が一歩々々として人類の破局の運命に近づいて行かうとするこの盲目的な進行を喰ひ止めようとして、毒ガス使用の禁止を申し合はせたのだが、歐洲戰爭はわけもなくこの申合はせを蹂躙してしまつた

その後屢次の國際會議はこの化學戰の禁止を唱へてゐるがこの實效はもとより信頼がおけない、そして或る人は囁くのである「劍も一ミリ榴彈砲も人道的ではない、毒ガスこそ人道的な武器である」と、この言葉の含蓄するものは極めて示唆深いものである

金融組合が紙芝居脚本

懸賞で募集

内地で却々流行つてゐる紙芝居の宣傳力に着目して、朝金聯がこれを利用して娛樂を兼ねて組合の趣旨を普及しようと輕く組合精神を織込んだ興味本位の紙芝居の脚本を募集する、規定は賞金一等十圓二等五圓、枚數は十場位、二百七十字詰十五枚以內、締切は十月末日までに京城府竹添町朝金聯調查課宛で、封筒に紙芝居脚本と朱書のこと

今晩のラヂオ

六時三〇分夏休みラヂオ双六(東)▲七時三〇分講演(城)小坂貞雄▲八時長唄(東)杵屋六左衛門外▲八時二五分浪花節(大)京山小圓▲九時時事解說(東)德具彥三

不連續線

暴戻支那

娘を連れて、一日溝譚里に遊ぶ。

林業試驗場の選手へ廻れば、さすがに緑につゝまれた林間には、瀬の音さへ聞かれ、溪流は清く澄んで底の小石も手にとるやうに美しく、嵐氣ともいふべき清爽の氣は肌に迫る。

用意して來た茣蓙を何處で開かうかといへば、やはり夏は水邊がよいと娘がいふ。

向ふの木の間に、稍浸る白日を斑に肌に受けて、家族づれらしい一團が、今し水筒の水を分け合つて飲んでゐるのを見る。正に掬すべき郊外點綴の情景ではある。

しかも、日は既に正午に近ければ、位置すべき好適の地は、早くも他に占められてゐる。止むなく叢の繁みを溪流に下り、砂地に座を求めようとしたが、あゝ、水浴する男の群の何ぞ多きことよ。

飛沫をあげて水を走る子供の群の間に、堂々五尺の髯男が、あちらに二人、こちらに三人と沐浴してゐる。一羅も纏はざる赤裸の彼等が〃暴戻支那〃の如きを露出して、敢て隱さうともせざるの光景に包圍されるに及んで、娘の手前もあり、匆々の態に引揚げた。

林間涼を求むれば、人臭、體臭のみかは、〃暴戻支那〃に蹂躙さる。まことに、京城人は、何處に郊外美を求めんとはするぞ。

警察よ。夏を整理してくれ。

京日コドモ會

少年少女 軍國大行進

少年劍舞・琵琶・お話・舞踊・軍歌・映畫の總動員

來る十五日(日)晝夜(一時◇七時)二回府民館大ホール

◇場内整理のため一人五錢頂きます(大人の方は附添以外は御遠慮下さい、附添として入場の場合は一人十錢頂きます)

本社主催

テイチク祭

軍人家族慰問と愛用者優待奉仕

ヘチマコロン本舗主催(後援本社)

ヘチマコロン本舗では皇軍出征軍人家族の慰安と一般愛用者の愛顧に報いるため本社後援の下に十二日釜山を振出しに京城、平壌の三都市に於いてテイチク祭りを開催する

今回の出演者はテイチクのピカ一オン・パレード〃あゝそれなのに……〃の美ち奴を初め楠木繁夫、ディック・ミネ、アコーデオンの小泉幸雄、チエリイ・ミヤノなど流行歌界の選良を集めこれにテイチク・レコーディング・オーケストラ總動員したジャズと流行歌の大ステーヂショウである

小賣店でヘチマコロン又はヘチマ・クリームを買はれた方に招待券を進呈することになつてをり、その招待日及び場所は

釜山公會堂十二日午後一時と午後五時の二回、京城府民館十四日午後一時と五時及び八時の三回、平壌新公會堂で十五日午後一時と五時との二回を公開する

(寫眞は上からディック・ミネ、美ち奴、小泉幸雄、楠木繁夫)

映畫ニュース

◇……米映畫界の珍奇な存在であるグルーチョ、チコ、ハルポのマルクス兄弟主演の「オペラは踊る」に次ぐ新作モーリン・オサリヴァン、アラン・ジョーンズ助演の「競馬の一日」は近くメトロ支社に入荷する、監督はサム・ウッド

◇……ユナイト系セルズニック・インターナショナルは三十八年度陣として既にジョン・クロムウエル監督ロナルド・コールマン、ダグラス・ジュニア、マデリン・キャロル主演の「ゼンダ城の虜」を完成し「トムソーヤーの冒險」「聖ならざるもの」の他二本の製作を決定してゐる

◇……「どん底」「ボヴァリイ夫人」等の名作を出して佛蘭西政府からレジオン・ドヌール賞を受けられたジャン・ルノアールの代表作「ランジュ氏の犯罪」を東和商事で獲得したこれは現代佛蘭西の世相のイカサマ性にメスを入れたもので、主役はジュール・ベリー、ルネ・ルフェーヴル、フローレル、デヴィヴエと並んで藝術派の名匠ルノアールの傑作が續々紹介されることは注目ほしい

(痔) ヘモヂナール

軟膏 坐藥 注射液

適應症 内痔核・外痔核・脫肛 痔出血・肛門裂傷等

特徴
1. 使用簡便迅速且つ有效に作用し爽快感を與ふ。
1. [illegible]用し逐次鎭痛、鎭痒作用を營む
1. 出血を伴ふ内外痔核に對し止血に著効す。
1. 軟膏の貼用、坐藥の使用に伴ひ逐日痔核の[illegible]。
1. 忌むべき副作用及習慣性を誘起することなし。

坐藥 6個入(0.60) 12個入(1.00) 30個入(2.30) 100個入(7.00) 500個入([illegible]) 軟膏 10瓦入(0.60) 25瓦入(1.20) 50瓦入(2.00) 100瓦入(4.20) 500瓦入([illegible]) 注射液 5管入 20管入

製造發賣元 丸善商店 大阪[illegible]二丁目

朝鮮代理店 新井藥房 京城府南大門通二丁目

白百合のやうな若肌を創る!

素晴らしい 美肌作用と日ヤケ止め效果

物みな腐敗し易い夏、粗惡なクリームをお使ひになるといふことは大變に危險です。水分の多過ぎるもの ノビの惡るいもの、變色したり量の減るもの等は、皆なお肌をひどく害ふ粗惡品です。

夏は特に實質的に良いクリームをお使ひなさいませ。

この點信用して使つて頂けるのが……レートクレームです

お肌の新陳代謝を旺にして、ニキビ、吹出物を一掃し、小皺やタルミを解消し、榮養を高めますから魅力のこぼれる若肌になります。

☆

魅力こぼれる素肌美を台なしにするものは、真黒な惡性日ヤケです。何時も日ヤケを知らぬ白百合の若肌をお望みなら、特に日ヤケ止め效果の優れたクレームをお使になることです。

其の點正直な科學は實驗の結果、日ヤケ止め效果はレートクレームが最も卓越してゐると證明してゐます。レートクレームに含有された特殊の成分は強烈な日光の紫外線を遮つて、肌に黒色素の殖えるのを防ぎますから、見事に惡性日ヤケを防いで、何時も美白の若肌が保てます。

レートクレーム

國定忠次 （24）

長谷川伸作　岩田専太郎畫

清水の鐡（七）

醉が廻るまで、治三郎は、どこか沈んだところがあつたので、太郎兵衛も女房も、内心では、また醉をたてるのだと思つた。

が治三郎は、怒つてゐない、それ處か、兄にも嫂にも、時どきそッと名殘りを惜しむ眼づかひを向けてゐる。

『なあ治三。おら、生れつき意久地がねえだ、われながら歯痒いと思ふだ、今度のことでもよ、おらさへしやんとしてゐたらお前の氣を腐くさせねえものを、それ思ふと、死んだ婆さまや七藏や、生きてゐるお前達に向ける眼ねえだ』

『何をいふんだい兄キ、その事はもう濟んだでねえか、姉サ、唄うたつて聞かさうか、兄キお囃も唄へや』

『さうだな、唄うたふかなア』

『姉サ、おらが唄を、おッかあが褒めてくれた事があつただ、それ、一ッ、うたふか』

『治三さん、お前の唄聞いたら佛が喜ぶだ、讃切り、一杯、うたつてあげるが良い』

『姉サ、うたふぞ』

兄夫婦の手拍子に、治三郎も手拍子を入れ、心ゆくばかりうたつた。

『鳥も通はぬ、山峡なれど、住めば都よ、わが里は』

それに釣りこまれ、太郎兵衛が、

『脛の節さよ、この日のながさ、四月五月の、日のながさ』

のんびりとうたつた。

太郎兵衛の女房が、糸繰り唄をうたへば、太郎兵衛が、押切り唄をうたふ、いつか、夫婦聲合ひで、唄を競ひ合ふ和やかさを、治三郎は時どき、嬉しい眼でみてゐる。

と、治三郎が、突然、息を深く吸ひこんだ、何かうたふらしい、で、太郎兵衛夫婦が待つた。

治三郎は、地藏和讃をやり出した、文句と節の哀傷さが、しばらく、騒ひを忘れてゐた、太郎兵衛夫婦を泪ぐませた。

『歸命頂禮地藏尊、釋迦の附屬を蒙むりし、忍土に出現し給ひて、衆生の苦惱を拔ひけり、寶岩無垢の大士たち、その數あまたましませど、大慈大悲の深きこと、地藏菩薩にしくはなし、無始より我等流轉して、いつか生死をはなるべき、六道輪廻のありさまは、車の廻るがごとくなり――』

太郎兵衛の女房は、鼻を詰らせ、袖で涙を押へてゐる。太郎兵衛は、杯を口へもつて行くさへ憚かつた

『一念迷ひしはじめより、無明の暗に入り、長夜の眠り深ければ――』

はたと、治三郎が口を噤んだ。

頬を涙が走つてゐる。眸が白濁わたつた。佛壇の燈明が瞬いてゐる。

雨が軒端に、高い音をたてゝゐる。

と、再び、治三郎が口をひらいた。

『毎日晨朝入諸定、入諸地獄令離苦、無佛世界度衆生、今世後世能引導――』

和讃の終りにある句を、治三郎は、ほろほろ、涙を流しながら口にした。一句々々の意味がわかつてゐるのではない、これによつて、五郎左衛門を刺殺した後に、次の世界で導かれるものと、漠然地獄壽命に縋る心である。

さうとは心付かない太郎兵衛夫婦は、何となく、悲しく有難く、涙を流してゐる。

『兄キ、杯くれ』

『おう』

『姉サ、一杯飲んでくれ。おら我儘者だで、長え間、面倒かけただ、濟まぬことでした』

『治三さん、何をいふだ、わしはお前が姉でねえか』

『でもなあ、おら氣儘だで。兄キ。お前にも世話やかした、一ッ飲んでくれ』

『急に お前そんな事 いつて、何だ』

『おら酔つたださ』

『妙なこと云ふでねえ、氣にかかる』

『氣にかける事はねえ。さあ、唄うたふから聞いてくれ。御唄がいいだ、賑やかでな』

治三郎は、盆踊りの唄を、二ツ三ツ、立てつゞけにうたつた後で、

『では兄キ、姉サ、おら歸るだから氣つけてくれ』

言外に、訣別の意味を含め、出て行つた。

日本の同胞よ いざ歌はん哉！
時局流行歌 新興大衆 映畫化
皇軍躍進
村上詞一郎詞 平林郁男曲 唄 内本實
あゝ戰友 井田照夫 なら丸
一枚一円
ーデコレイヘイタ

星名判

全治
ひぜん たむし 水むし いんきん たむし 其他一般皮膚病の良藥
價 二十錢 三十錢 五十錢 一圓
全國藥店にあり
尾澤商店

絶對カブレヌ高級白毛染
醫學博士河野貢一先生 醫學博士岩井勝三郎先生 實驗御證明
本白毛染は如何に皮膚の弱き者や之迄カブレて非常に難儀し居らるる者と雖も絶對カブレる心配はありません
仁川宮町通り 特許化學研究所

宇野醫院
皮膚科 泌尿科 性病科 小兒科 婦人科 内科
黄金町三丁目 電車停留所北入 入院設備 夜八時迄

ヘチマコロン
ヘチマクリーム
愛用者招待會
テイチク祭開演
時間變更に付
急告
今回愛用者招待會テイチク祭發表致しましたところ非常な大多數の應募を頂きました事は日頃の御愛用の賜と感謝致します都合によりまして左記の通り開演時間の變更を致しましたから御諒承願ひます
開演時間
八月十四日 京城府民館
晝の部 午後一時
夜の部 午後五時 午後八時
晝の招待券では夜の入場は御斷り申上げます一時と五時にお早くお出で下さい
ヘチマクリーム
ヘチマコロン
愛用者招待係
愛用者各位

安全確實な
新下劑 ㋹ ミレーパール
専賣特許（製法）
無味無臭の小粒子にして服用し易く少量にて緩和且自然的に作用しよく目的を達するを以て理想的下劑として汎く賞用せらる。
包裝定價
大日本製藥株式會社 本店 大阪道修町 支店 東京本町

夏、素適な酒！
飲んで清涼！
酔ふて爽快！
林檎から醸造したシャンパンです！清涼爽快である上に榮養も極めて豊富ですから夏を元氣に爽やかに過す爲には必ず御愛飲願ひたい酒です
●ポンパンは四季を通じて冷して御飲み下さい
ポンパン

京龍館
十二日より――十五日まで――四日間
1、旦那お下ンミ 小笠原章二郎主演
2、讀賣ニュース 第十一報
3、緑と朱前篇 上原謙・高杉早苗・高峰三枝子主演
4、緑と朱後篇
○大衆席大人二〇錢・小人學生一〇錢
○毎日正午より三回入替なし
○女形桐代先生…近日公開

朝日座
七月三十一日より開演
無敵選抜 萬歳大會
民謡最高權威保持者 八木節宗家 堀込源太
所作とジャズに爲溯する美人萬歳
鶴賀 萬百々龍
二代目堀込源太 特別出演
民謡・舞踊・萬歳 浪曲・音曲・ジャズ
特等ノ外五十錢均一

ワカケキ
愛と戀活生
1 大毎ニュース南國太平記總告篇 1,40 6,15
2 後篇 エノケンの 3,05 7,40
3 太金りきツやち 11,00 3,20 7,55
4 婚結のキキイワ 12,05 4,30 9,00
(1)ワーナー作品 フランチョツト・トーン主演
(3)F・C・L作榎本健一主演 (4)パ社作ビング・クロスビイ・シヤリイロス主演
十一日より五日間 晝夜三回 大人五〇錢 學生小人三〇錢

浪花館
八月十四日より
◎名畫週間デー 大衆席二十錢均一
新興高田プロ超大作 暴風 高田稔 伏見信子
寛プロ超大作 國訛道中笠 中野英治
RKO社特作 ラヂオ狂時代 嵐寛壽郎主演
北支事變ニュース
大毎ニュース

團成社
八月十二日より「夜間は演劇」晝間（正午より）ニュース十錢
劇場午前十一時より午後五時まで四回特映
朝日新聞社提供 明日世界
ニュース
◇大阪毎日新聞社提供 東日・大毎
國際ニュース
◇讀賣新聞社提供 讀賣報知
ニュース
◇各社決死撮影
北支事變特報
日支交戰の眞相！現地の北支特報！
皇軍十萬の激戰を突く封切！
支那軍の隙を突き、めた寸
快た全貌
◇其他短篇映畫數篇

中央館
十二日より十五日まで四日間公開
階上階下二十錢均一
毎日晝夜三回興行
第一回 一、〇〇 第二回 四、〇〇 第三回 七、〇〇
琴糸路・水島道太郎主演 乳房
コロムビア大作日本版海洋劇
ジヨーシー・バンクロフト主演 地獄船モルガン
杉山昌三九・水川八重子主演 初祝唐手劍法

喜樂館
八月十四日――十八日――五日間
朝日世界ニュース
朝日北支事變ニュース
（そうぼう）蒼氓
新興山彦
◎午前十一時三〇分より晝夜連續入替なし
◎半額は……午後八時三〇分より
附上階下 大人三〇錢均一・學生二〇錢

京城劇場
八月十二日より 毎夕六時半開演
内容充實 達者揃の 桂憲一郎一座
上演狂言
一、男伊達意地晴れぎ
二、天ケ淵の人柱
三、餅粕籤選
廿、浪曲劇
キングコングの助太刀
秋の夜話立山騒動
演題は毎日替り上演致します
特等外 大衆料金各等三十錢均一

明治座
松竹キネマ
十四日より時間表
朝日ニュース 11,30 3,10 7,00
惡魔の人形 11,40 3,20 7,10
京日ニュース 1,02 4,42 8,32
衣裳花嫁 1,18 4,58 8,48
次週 森鈴・愛に生きる者 夜の鼠上映

黄金座
日活直營映畫
十四日より――四日間
大毎 國際ニュース 11,30 2,40 6,50
RKO 大學の人氣者 11,40 2,50 7,00
改訂 彌太郎笠大會 1,05 4,15 8,20
（片岡千恵藏主演）
各席全部大人學生三十錢小學生二十錢

鮮滿一如の見地から 接壤地の關稅改正
國境地方の特例範圍の擴大
十三日公布即日實施さる

鮮滿一如の大方針に基く鮮滿接壤地域における關係は益々緊密化するに伴ひ我が國の關稅法が今日まで四國境の內地を中心として立案された範圍からその適用は接壤國境に對し著しい不便を與へつゝあつたので、總督府ではこの不合理を排除するため大正九年法律第五十三號中改正法を施行することとなり關稅法、關稅定率法、保稅倉庫法、保稅工場法など朝鮮における特別法を設け諸般の手續きを完了したので今十三日附府令を以て公布、即日實施された、改正の要旨は鮮滿交通、經濟の新情勢に適應し燃料國策、鐵鋼國策上の必須事項を包含したもので

一、北鮮三港の發展と日滿連絡交通の圓滑を期し接壤國境地方住民の利便に資すること
二、揮發油及アルコール原料木材府に對する輸入稅免除
三、製鐵事業用品輸入稅免除

などが主眼となつてゐる

成行には市場筋非常な注目が拂はれてゐる

東拓米資貸出

東拓の七月末現在米穀資金貸出高は低利資金百七十五萬圓各種資金二百七十萬圓合計二百八十二萬圓で之を前年末に比すれば九十八萬圓、前年同月に比すれば百六十四萬圓の各減少となつて居る

銀行預金への 北支事件特別稅
百圓につき六圓十五錢

北支事變特別稅は十二日より朝鮮にかても實施されたがそのうち第二種所得稅即ち銀行預金に對する增徵は從來の第二種所得稅額の百分の五を課せられる結果、銀行預金に對する利子所得稅は資本利子稅の百分の三第二種所得稅の百分の三合計百分の六に加へて第二種所得稅の百分の五を賦課されるので全課稅額は百分の一ポイント一五となる即ち預金利子百圓に對し六圓十五錢の課稅となるわけである

定期預金の期限前拂戾決定
京城も十三日から實施

京城預金協定加盟銀行では十三日總會を開き協議の結果、北支事變關係應召者並にその家族名義の定期預金の期限前拂戾を左の如く取扱ふことに決定、即日實施した

一、拂戾は出征證明文は之に代るべき證明ある場合にして事情已むを得ずと認められるものに限ること
二、拂戾金額は一千圓以上とす、但し拂戾金額に對する附利は特別當座預金利率並とす
三、前項の金額が定期預金の一部たる場合には內拂の方法に依らず殘存金額に對し新證書を發行し利息起算は原預金預入の日に遡るものとす
四、右取扱を爲したる場合は其都度之を幹事に報告するものとす
五、本取扱は即日實施す

洋灰限產率は約五割に擴大か
各工場の全操業で

鮮內洋灰工場の九月以降三ヶ月間の限產率は今月末に決定されることになつてゐるが新限產率は朝鮮セメント、朝鮮淺野セメント兩社の本格的操業によつて約五割となる豫想で現行二割六分の操業短縮に對し著しく擴大されることゝなつてゐる

即ち宇部その朝鮮セメントは七月より一部操業を開始して以來現在では月產四萬六千瓲のフル能力に達し一方淺野の鳳山工場も十月より月產一萬五千瓲の生產能力を發揮することとなるので五割程度の限產は必至とされてゐる、ただ問題となるのは滿洲の生產過剩で不調消狀態が續けば五割以上の限產も避け難いものとされてゐる

洋灰市場調査のため目下笠井小野田社長及び下坂淺野合資朝鮮支部長が來鮮中である

石灰窒素に 宇部が進出
工場は海州

宇部窒素肥料會社の石灰窒素製造計畫は同社創立以來のことなるもなかつた結果今日に及んでゐるものであるが確聞するに同社では愈宇部において廉價な電力が得られなかつた結果朝鮮進出を計畫し最近重役森田明氏の個人名義を以て總督府に肥料工場設置の認可申請書を提出することになつた模樣である計畫內容は極祕にされてゐるが大體年產十萬瓲を目標とする石灰窒素にあるもの丶如く又工場は社の姉妹會社たるセメント工場が現存し又宇部窒業工場が進出せんとしてゐる黃海道海州を候定地とし同所にある石灰石と平壤地方の無煙炭を原料とするものであると見られて居り、之が

金、產組聯絡會議
十二、三兩日金聯で開催

本府農林局農政課、理財課の係官等約八十餘名會合し「產業組合、金融組合及び金組聯合會の聯絡統制の緊密化及その事業的發展を促進する方策如何」に就て協議を行つたが協議事項は次の通りである

▲資金に關する件▲殖產契に關する件▲金融事業部の事業並に販路の調整聯絡に關する件▲共同購販の取扱數量擴大に關する件▲共同購販の寄託增進に關する件▲件荷物運送賃の輕減に關する件▲產組及び金組への重複加入に關する件▲職員の待遇に關する件▲他の產業團體に對する協調に關する件

金組と產組との聯絡協調如何に就ては關係方面で重大視されてゐる

くに擴大される模樣である

京城在庫狀況

京城手形交換所調査＝七月中の京城府內倉庫貨物出入狀況は

	個	圓
本月入庫	一〇一、四四八	二、五九二、三二六
本月出庫	一〇二、七〇〇	二、二〇五、七一三

月末現在高は十四萬二千三百三十個四百四十五萬四千四百二十八圓で前月末に比し二萬一千一百一十二個の減少であるが金額にては五十二萬四千七百九十五圓の增加である

百四十九萬石
八月一日現在米穀現在高

本府農林局發表＝八月一日現在の米穀現在高は總數量一、四九四、六三五石で產地別に見れば（單位石）

朝鮮米	一、四八[illegible]、八八[illegible]
內地米	五[illegible]六[illegible]
台灣米	一〇、三[illegible]八
外國米	[illegible]八六[illegible]
合計	一、四九四、六三五

その地方別內譯を示せば次の通り

京畿[illegible]○六五▲忠北[illegible]九○八▲忠南九[illegible]九[illegible]八▲全北[illegible]六、[illegible]▲全南一六一、四▲慶北[illegible]九、五五九▲慶南一五八、[illegible]▲黃海九五、一四[illegible]▲平南一五九、五三七▲平北一一九、〇四一▲江原八二、一八[illegible]▲咸南[illegible]、四一[illegible]▲咸北[illegible]、[illegible]▲鐵道局六、一八四▲北鮮鐵道事務所五七〇▲合計一、四九四、六三五

株の御用は 京城 二田原へ

朝取證券取引員 京城證券 京城府南大門通二丁目 代表電話本局五一〇〇番

增資增配認められず シ銀團から閉出
腐り切つた台灣銀行

【東京發】台銀行は昨年五月日銀の特融を完濟し、大藏省預金部資金局からの借入金に對する返濟計畫も立ち、旁々台銀や南洋の景氣快復に恵まれて業績の好轉は大いにみるべきものがあるが、未だに株價は

額面 を割つてゐる、これは現行の三分配當を、分增配の五分配當にしてくれといふ銀行側の要求が未だに當局に容れられないからであり加へて銀行側の增資申請も今回當局から

却下 されてしまつたので、大藏省から和田正彥氏を副頭取に迎へて大いにハリ切つてゐた台銀の首腦部連中もこのところは大クサリである、そればかりか、台銀としては當局のこのみくびつたやり方に對し反感を加へる意味合ひから

國債 シンヂケートに加入を申込み、大いに公債の割當保有にいゝところをみせるつもりでゐたところ、今度はシンヂケート側から『あなたのところは今少し內容が充實してから……』とばかりあつさり加入申込を蹴られて了つた、かくて銀行は政府からも民間からも

總ス カンを喰つた、稍だ一人前の銀行でないことを天下に宣言してしまつた、台銀としてはクヤしいだらうが銀行界の信用を剝ぎとられてめげること、一般社會と同じだとは少し再ぜない

不眞面目だと 藏相に非難
財界一部から

【東京發】特別議會も終了したが財界では賀屋藏相に對し不信任の聲が漸次昂まりつゝある、それは左の如き事實からで即ち

一、增稅は如何にも我き打ちで北支事變といふどさくさに乘じて斷行した、しかし一ヶ年といふ事を强辯して居るが、然らざることは誰れが見ても判るので、ごまかし的な態度がいかぬ
一、議會に於ける答辯を見るに理論の一貫して居ないとは無理はないとしても眞面目を欠くといふ感じがある
一、政策に對してはこれといふ一貫した手腕がなく只御都合主義に腐して居る

これを要するに目下擧國一致を要求して居きながら獨善的の態度に出て居るもので、今後なほかくの如き態度が續くに於ては協力が出來るかどうか疑問だといふのであるが、この不信任の聲は今後注目すべきものがある

穩落

北支事件費公債一億圓は國債引受シ團が引受けに決定▲年限は五年短縮したがこの他の條件は大體從來と變らずさいに手數料も辭退することになつた▲上海の銀行取付騷ぎに比べれば正に雲泥の差だ▲最後の決戰を豪語する蔣介石は到底戰に於て早くも足許から崩れかゝつた▲何んの事はない▲鮮銀は保險擴張で中央銀行としての機能を擴大したがこの保險擴張は各金融機關の要望の際▲これで商業金融とやられたらたまらぬといふ聲もあるし鮮銀のやうに鷹揚にしてもらひ度いといふ所もある▲いづれにしろ保險擴張の寶刀を振りかざしてどつからでも立つて來いと鮮銀としては得意の鋭鋒▲願くは支那式の寶刀たらしむる勿れだ

朝取米豆取引員 朝取證券取引員 山本源作商店 京城府明治町 電話長 一九五 六一六 本局 五一九 五九六

朝取米豆取引員 大取引店 朝鮮取引所仁川支店 仁川府宮町 電話長一八〇番 長一六七一番 長七三二番 弊店は取引の迅速と親切叮嚀を以て絕對の信用と致し顧客本位に專ら任候 多少に不拘御用命御引立希上候 敬具

株式
嫌氣投と新規賣 鐘紡から崩る
目先立直り困難

前場 前日後場は一轉立直りをみせて大引し今朝海外財電はスチール高ながら米絹安を報じたが上海の形勢愈々切迫し邦人紡績など閉鎖の止むなきに至るのではないかとみられてをり紡績事業への影響や上海の國際都市としての重要性等から之が成行を懸念して紡績株賣りの人氣となり阪地の惡化を入れて新鐘二圓三十錢と四圓方暴落し新東一三六圓一と一圓五十安大新七六圓丁と九安日產七一圓二と六安朝新二一圓一と寄附新鐘は更らに二圓八と引戾み二圓丁と下げ新東は六圓合に揉み合であるが事態を重大視してゐる折柄とてこの邊軟派も深追は警戒してゐるのでこの邊無商にも崩れず後半氣乘薄に推移し結局新東一三六圓丁と八安大新七五圓五と五安新鐘二四二圓丁と五安日產七一圓丁と二安朝新二一圓丁と一安に前場引

後場 前場弱落を演じたるあと後場は上海の開戰により鐘紡の擴大必至とされ賣氣姿縮し投げ物と追擊的賣物に氣配惡化し新鐘は二四〇圓一と三圓安に續落し新東一三五圓一と九安日產七〇圓一と九安は不申に寄附あとこの邊氣迷風情に推移した

今朝は新鐘の急落から紡績人絹株の惡化を呈してゐる上海に於ける支那保安隊の不法行爲により事態は一段と險惡化しており更らに中央軍は上海に進出し我が陸戰隊の衝突は避け難きものとみられるし更らに殺遠方面には中央軍が集結しつゝあるので戰線は更らに擴大する事になりさうである今朝は之をも懸念してみたやうであるがそれよりも現物が金融難に陷つてゐるので投げ物が出るものとされ先行今一つ惡い味を殘してゐるからである新東も戾りは賣られてゐるし新鐘には更らに賣物が往がれてみるやうである何分買方主力は投げ盡して總退却し賣安心となつてゐる相場であるから急速な立直りは困難である惡材料は出盡したと云つても之に代るべき好材料は出現して來ないのであるから買方の直接手掛りとなるべきものはないのであるし、惡材にのみ敏感となつてゐるのであるから戾りはまだ／＼賣られるものとみなければならぬ今一度底調べの押はあるとみてよいがこゝまで來ては賣つておられないのではあるまいか買方も賣安心となつた相場であるから金融緩和の資込みを待つ外はないでもあらう證券融資の具體的の方針が明示されたらそれをきつかけに這る事になるであらうが支那の情勢如何によつて左右せられる所が大きいのだ

明治町覽書

▲株式の現物が惡いのは金融難からである手一杯に抱き込んだ玉は今度のやうな場合に置かれると二進も三進も動きがとれない我保切れとなつて處分しようとしても買方がない▲相當筋の通つたものでもさうだ一つの例だが落調に入つてから特殊銘の株を客の注文で賣物の引合をすると『相場は九〇圓だが、こだが賣れない八五、六圓なら賣れるかも知れぬ』との事でそれで賣物を出しても賣れなかつた▲僅かに二百枚ではあつたが之で現物市場の相場を崩したと小言を喰つたとかであるから事變惡化で如何に現物市場が硬塞狀態にあつたかゞ肯かれるだらう▲殊に相當業績のよい事業株でも市場性のない物は殆んど賣れないこの苦い經驗によつて投資家の態度は今後變つて來はしないかと思ふ新興工業のものでもまづ市場性のあるものから物色せよと云ふ事になりさうだ▲新東や新鐘はもう底を突いた相場だと思ふ安い所があつても底調べを行ふ程度ではないかと思ふ賣安心となつてゐる點を見逃がしてはならぬ戾つた所は客筋が盛んに賣つて來るらしい▲中央軍と事を開かれたから支那軍を殲滅せしむべき快戰も近い事と思ふ今度こそは有耶無耶には了らぬのだから戰勝相場が出る事間違ひなしだから賣りにはない場面である▲難には部分的ではあるが弗々買氣がみえて來たこれ以上下げると恐慌を起すのだから賣りなれてゐる氣分を一掃してかゝらぬと駄目だ

東拓は買物だ

東拓は新舊共に額面を割れたが一寸反發をみせてゐる今期の決算は一分增配案を拓務省に出してゐるが當局一分增配とみてゐるやうである併し東拓が今や重大國策の岐路に立ち拂込徴收に追はれてゐる點から或は六分配が實現するのではないかとの觀測もある兎に角東拓は從來の土與を脫却して朝鮮の水電開發化學工業へ進出し更らに企業金融へも積極的に出る事になつてゐるし北支が安定すればその活躍舞台は一段と大きくなるから資源開發の國策遂行會社として今後の活躍は目覺ましいものがあると期待してよい安川鐵鑛の後腕はありこの叩かれた所は買ではないかと思ふ推奬すべきもの丶一つである地株では此の外製鐵製紙石油も押目買で行つたら妙味が多いと思ふ買難い所ではあるが雜株も物色賣時代に入つたのである

大 大原現物店 京城府明治町二 代表電話本局②三三一三

今 秋田株式現物店 京城府明治町二丁目 電話本局② 5155 5156 5157 5159 5150 644 669

三和株式現物店 京城府明治町一丁目 電話本局② 代表6101 6102 6103 6104 6105 3922

鍛錬中の起伏

前日後場氣直り復調を呈し主力株の一齊反騰で大引したのであるが

朝取短期（十三日）

銘柄	寄付	大引	高値	安値
[illegible]	[illegible]	[illegible]	[illegible]	[illegible]

朝取限定日步

[illegible]	[illegible]	[illegible]

大株長期

銘柄	前寄	前引	後寄	後引
[illegible]	[illegible]	[illegible]	[illegible]	[illegible]

大株短期

銘柄	寄付	大引	高値	安値
[illegible]	[illegible]	[illegible]	[illegible]	[illegible]

大株短期喰合

[illegible]	[illegible]	[illegible]

東株長期

銘柄	前寄	引	後寄	引
[illegible]	[illegible]	[illegible]	[illegible]	[illegible]

東京短期

銘柄	寄付	大引	高値	安値
[illegible]	[illegible]	[illegible]	[illegible]	[illegible]

東京短期喰合

[illegible]	[illegible]	[illegible]

東京現株

[illegible]	[illegible]	[illegible]

期米（十三日）

朝取仁川

	當限	中限	先限
[illegible]	[illegible]	[illegible]	[illegible]

大阪期米

	當限	中限	先限
[illegible]	[illegible]	[illegible]	[illegible]

東京期米

	當限	中限	先限
[illegible]	[illegible]	[illegible]	[illegible]

各地期米

[illegible]	[illegible]	[illegible]

商品（十三日）

[illegible]	[illegible]	[illegible]

外電（十二日）

[illegible]	[illegible]

金融（十三日）

[illegible]	[illegible]

米期
押目買物絕えず 堅調に推移
中限も解合成立か

前場 今朝は阪地の小戾しを入れて稍々賣氣を刺戟し當三圓〇四錢中二圓六十一錢先九圓六十六錢と手堅く寄付き先限は當限の伸悩みや頭上の好順に六十九錢を五にと連而伸悩み商狀に推移せしも賣方の手仕舞に依りあとは〇五錢から遂に二十錢と反發し又中限も六十二錢から九錢と引返し商强硬は免れない商狀に前場を終了した

後場 前場氣崩れ引を演ぜるあと後場は當三圓廿五錢中不申先は九圓六十錢と三錢安に寄附二節六十一錢とこの邊の持合商狀であつた

うになく中限も買方主力は時局と新規賣買停止の主旨に鑑み三十二圓六十錢所は手仕舞を行ひつゝあるのでこの邊の解商內に推移するものと見られてゐる穴は先限であるが之れは中限より三百丁も下鞘にあるので割安の感はあるもこの好順とこの作柄成績では直る手掛りがない許りか今後もこの狀態が續き內鮮共に豐作と決まれば現在の値頃がまだ高過ぎる事は明かであるから中限との鞘は尙擴大するとも縮少する事はあるまいと觀測する者が多い狀態である

中先は稍擴大

目下三週の情勢を見ると當限賣方中賣米を用意せる者が多いので之れ以上高くなる事は餘り望まれさうにない

正米爆發か

清算相場は當中に對する新規賣買の停止と先限は中分なき頭上の好順に依り正米頭れに依る爆發はこの邊米前に防止する事が出來るとして問題は正米の成行きである即ち最近產地の出廻りを見ると玄米は無論一以の賣物もないが殊に於いても品種と在來不足に殆んど逼着がなく各精米所共原料の買附に手を燒いて居る所へ現在仁川に於ける大部分は當限に賣繫がれ非賣品と化して居るので當用筋ではこの遣値段を釣り上げて米を呼ぶより仕方なき羽目に立つてゐるのでこの狀態が同續くとせば勢ひ正米の爆發は免れないと見る向が多い狀態である

解合進捗せず

當中に對する新規賣買停止が當局の警告に基き相場の昂騰を未然に防ぐのがその目的であつた事は云ふまでもなく取引員組合に於いては客に手仕舞を慫慂し當中の大鞘れを解消せしむる事を申合せたものである然るにその後の經過を見ると每日幾分宛の解商內は行はれてゐるも相場は賣買を停止した當時より當限は四十丁以上中限は七十丁から高くなり之れを阪山の相場に比較すると當所は何れも四十丁乃至六十丁の割高となつてゐるのみか先限の如きは反對に安くて中限より三百丁以上に鞘を擴大し一方正米は三十三圓六十錢所でないと買手がないので當限に持米を氣預けせる者はこの邊手仕舞したくも出來られない事になつてある而してこのまゝ放置すると當中大手筋が大量の玉を買ひ据つてゐる際とて未だどんな高値を出現するやも知れないとて地場筋では當中の前途を憂慮する者も尠くない狀態である

國債
戾賣りに反落す

兩三日好調を示せる市場も上海の事態惡化と臨時議會召集說が傳へられると共に又々增發懸念を生じ買手一段落となり戾り待ち賣物から一回四分利二十錢安二回十五錢安四分半十錢安も軒並に反落佛貨も二十錢方低落した

米界（六）

問題の中限は買方側も弗々仕舞を始めたので解商內は進捗する事になつたが當限は賣方側に持米を察いで居る者が多いためか商內は薩張り出來ない▲而して買方主力はこゝまで行くと當限では多量の米を背負ひ込まねばならず中限の買玉は將來更に高くなる事が見え透いてみながらこの邊で損切りせねばならぬのだから大に同情すべき點もあるが時局柄買占め的行爲は愼む事を從來注意したにも拘らず中限の如き更に買ひ增したのだから之れも致方あるまい▲內地の殘存米は第三次發表を合せ一千九百六十八萬余石で一般の見込みより尠ないと云ふ事から相場は又ピンと來たが殘された四聯の數量次第ではアベコベに多くならぬとも限らぬのでこの邊慌てて買進むのは尙早である▲前日那覇と石垣島の中間に姿を現はした颱風は中心示度七百三十四ミリ以下で之れが西北に進むか北東に移動するか分らないさうであるが北東に進むと朝鮮海峽の海陸は相當に荒れるので賣方も油斷は出來ない油斷がならぬと云へば正米は品薄のため三十三圓で取引が出來この調子で行くと假令定期は新規賣買停止に依る解商內に伸悩むとしても正米の方が爆發せぬとも限らぬ

朝鮮取引所證券取引員 朝鮮商事株式會社 資本金五十萬圓 電話代表六二六番 京城明治町

各地正米市況

	三等	四等	五等
多摩	[illegible]	[illegible]	[illegible]
銀坊主	[illegible]	[illegible]	[illegible]
穀良都	[illegible]	[illegible]	[illegible]
陸羽	[illegible]	[illegible]	[illegible]
亜玄米	[illegible]	[illegible]	[illegible]
白米丸仁一等	[illegible]	角仁一等 [illegible]	
新米先約三等	[illegible]	年內 [illegible]	

籾	一等	二等	三等
多摩	[illegible]	[illegible]	[illegible]
銀坊主	[illegible]	[illegible]	[illegible]
穀良都	[illegible]	[illegible]	[illegible]
赤神力	[illegible]	[illegible]	[illegible]
陸羽	[illegible]	[illegible]	[illegible]

大豆	圓錢		圓錢
龍井三等	三一、五〇	忠州三等	三一、五〇
遼長三等	三一、〇〇	金井三等	三〇、七〇
海州三等	三〇、七〇	鐵原三等	三〇、八〇
南浦三等	三〇、七〇	天安四等	一九、〇〇
水原四等	一九、八〇	平澤四等	一九、八〇
小麥	圓錢		圓錢
海州三等	一九、五〇	沙里院三等	一九、七〇
釜山（五錢安）			
四等	[illegible]	一白	[illegible]
大邱（不變）			
四等	[illegible]	一白	[illegible]
群山（廿錢高）			
四等	[illegible]	一白	[illegible]
木浦（軟化）			
四等	[illegible]	一白	[illegible]

大阪期米 前後場 正確 電報 取扱專門 近藤通信社 ◎ウナ至急電報一回貳圓 大阪北濱 價物

△今の北支問題はやがては國勢の一大伸展に資するものと解してよい
△今の株價はいろ／＼の見地から出動すべき好機と觀てよい
□雜株投資材料
□雜株正價表
（御覽に渡り而も新聞紙上に記載なきもの）
◎御申込次第……送呈
東京・日本橋・安田銀行三階
東道證券株式會社
電話日本橋四三〇〇番

夕立勘五郎（86）
神田伯治演　藤井耕達畫

惜しい男だ

金「始めて逢ふ、俺ア芝の櫻田太左衞門町の花屋金兵衞の伜花屋金五郎だ、マアどういふ事か知らねえが、親父とお前と喧嘩をして、お前の弟分が親父の腕を斷つて、仲人があつて仲直りは濟んだ、其の當時は俺ア大阪へ行つて居て些とも知らなかつた、親父に勘當されて居たから、歸つて來て聞いて見ると、親父が死んで、お前が葬式を出して呉れた、オ、伊賀屋、お前の了簡ちやア禮に來たらうと思つてたら、氣の毒だが花屋は禮にやア行かねえ、お前だつて俺といふ伜のあるのを知つてるだらう、勘當されて居たつて子は子だ、赤人へ知らしてやつたらどうだ、赤人が居るものを、伜といふものが居るものを、赤の他人の俺達が花屋金兵衞の葬式を出すことは出來ねえと、お前がいつたら立派なもんだ、俺が歸つて來て、さて伊賀屋さん濟まねえけれども、どうか葬式を出してお呉んなさいと、俺が賴んだら立派に手前出して呉れ、俺だつて百兩や二百兩の錢が掛つたつて、出せねえ花屋金五郎ぢやアねえ、澤山の事もねえが、芝の金杉で三十や五十の子分を持つてる、俺も花屋の金五郎だ、手前と俺は敵同志だ、手前の爲めに船を打ちつけられちやア我慢が出來ねえ、サア勝負をしろ、支度をしろい」

勘五郎腕を組んで聞いて居たが劍の下は潜れるが、理屈の下は潜れない、成る程これア尤もな話だ、

勘「イヤ言はれて見れば尤もな話、惡い、勘五郎籠籠の中から出て、默つて葬式を出すといふのは此人といふ伜があるのを出し抜いた、俺が惡かつた、勘弁して呉んなさい、此の通り俺が兩手を突いて詫びる」

金「詫らねえ、勝負をして呉れ、往けねえ」

勘「俺が何だ、お前が歸つて來たら、櫻田太左衞門町へ元通り親父さんの家を買つて、さらして仙台堀の元締に、……今ぢやア加賀屋の中田屋源七がなつてるから、中田屋さんへ話をして、仙台堀の元締は元通りお前といふ事にするやうに俺が計らうから、それをどうか穩に勘辨して貰ひたい」

金「冗談いふない、元々あれア親父の屋敷だ、そんな事を賴むんぢやアねえや、それだから手前は自惚れだといふんだ、何うしても勘辨出來ねえ」

勘「ウム、之ほどまでに賴んでもいけないのか」

金「ならねえ」

後の駕籠から出て來ました大場佐四郎が、

佐「アハハハ伊賀屋、そんな分らねえ奴ア俺は叩ッ斬つちまふ方が宜い」

○「何をッ」

といふと片耳の武助、土器町の岩勝、惡源の三人が傍らから出て來て、

武「ヤア常人同志で掛合をしてるんだ、手前が伊賀屋の兄弟分で、俺達は花屋の兄弟分だ、斯ら／＼いふ名前だ、お前は大庭佐四郎といふんだら、マゴ／＼しやアがると、此方等勘太刀同志で汝の首を貰つて行くぞ」

佐「何を、生意氣な事をいやアがるな」

大庭佐四郎が引ッコ抜いた、心得たりといふと三名の者が同じく引ッコ抜きました、其内に三人の奴が大庭佐四郎の露めに斬り立てられ、バラ／＼逃げて行く

佐「待て――、待て――」

と後から追馳けて行く、花屋の金五郎も脇差を引ッコ抜き、伊賀屋勘五郎と此方で二人刷合つて居りましたが、忍籠屋は盃いて逃げちまつた、勘五郎は、花屋金五郎が餘り宜い惡度だ、阿父さんの花屋金兵衞にどうも男振がそつくりです、自分に惡い所があるから、伊賀屋が斷つちまいたくねえ、どうか此人を目を避らして置いて、後で意見をしてやりてえと思ふがそれほど腕が達はねえ、勘五郎惡いた、油斷をすればやられねえとも限りません、サア先方へ傷を付けねえやう、此方に傷の付かねえやう、どうか先方に目を避らせてえと勘五郎やつてますが、どうも金五郎の腕が强いので感心をした。

京城日報
朝刊
朝夕刊共十四頁
京城府太平通一丁目　合資會社 京城日報社 發行所

文藝春秋社版　新文藝思想講座　全十卷 各卷一圓
最高の權威 内容の充實 而も會費低廉
急告
絶好のチャンスは今だ！即刻申込め！
◆非常時の秋だ。冷靜に心眼を澄まして悠々この夏こそ文藝研究のスタートを切れ！
會員全國に滿つ
◆内容見本 申込次第急送
特價六十錢の文藝雜誌 文學界の毎月大特典 贈呈は八月末日迄の申込者に限り中止す。此機を逃さず特典を摑め！
申込所　東京市麴町區内幸町 振替東京一七〇六三 文藝春秋社

ポスト・トイレのいらない萬年筆
インキの吸入が最も簡單で
インキの量がよくわかる！
新製透明軸三種
¥3.50以上
パイロット
高級萬年筆

參茸トニク
人參・鹿茸・陸羊の混劑にして迅速しかも偉大な効果を誇る美味の滋養トニク！
滋養トニクの現れる所、他の滋養劑恐く顔色なし、これこそ理想の滋養強壯劑
先づ御試用を乞ふ
補血強精、生殖器强壯、肺結核、男女老幼一般病弱に特効あり
五圓、二圓八十錢
醫學博士 十餘名權威實驗報告書及試供品進呈
特約店 京城 木村藥房
百貨店及各藥店有名藥店
類似品名に注意
製造元 慈善堂製藥株式會社
京城鍾路三丁目　振替京城一九〇七番

國旗は戸毎に
藥は北島
京城 株式會社 北島藥店
型錄月報進呈

文藝春秋 北支事變增刊

特價四十錢

日支の全面激突

戰後の日本國民諸君!!
問題は此一冊に盡く、解する爲に讀むべき書は是だ!!
凡そ事變に關する事變を理

蔣介石に與ふるの書　荒木貞夫
己れの權勢慾のために支那四億の民衆を誤らしむるものは彼蔣介石だ！彼に反省を促さんとする大將の言辭雄勁

對日外交の誤謬　松本忠雄
支那軍の特質　雨宮巽
中央軍の戰闘力　三島康夫
二十九軍の將領　高木陸郎
抗日支那の實體　吉岡文六

支那膺懲論　黑田禮二

北支事變座談會
出席者　頼母木桂吉・小谷節夫・久保田一郎・大内男・星野駒治・神田正雄・仲平憲一・大進文夫・藤枝丈夫

抗日教科書　御手洗辰雄
九國條約　古城胤秀
國際條約・日支條約

敵は支那か英國か　城南隱士
諸君！支那の背後に暗躍する英帝國の深刻なる活躍を見逃すな

列強スパイ戰
抗日英雄傳　平野零兒
好人不當兵　佐山英太郎
支那好色譚　村松梢風
北支那方面要圖

陣中より（國民への挨拶）　支那駐屯軍香月司令官
在支日本人の叫び　小谷節夫
天佑！北支事變　小林一三
日本の對支權益　山内保

危機に立つ日支貿易　木村增太郎
世界は事變をどう見たか
支那は事變をどう宣傳したか

北支事變の概要　陸軍省新聞班
彙報「通州事件」以後
國民政府の資金網　梶原勝三郎
蔣介石の機密室　山上正義
歐米諸國の利權　大平進一
抗日の現段階　波多野乾一

英米はどう出るか　太田宇之助
ソ聯はどう動くか　藤枝丈夫
支那共產黨の動向　田中香苗

現地通信　戰亂の天津より　文藝春秋 下島特派員

文藝春秋社　東京・麴町・内幸町一　振替東京一七〇六三

商業登記公告

[The many small commercial and corporate registration notices on this page (商業登記公告, 法人登記公告) are only partly legible at this resolution. The issuing offices that can be read: 京城地方法院 安城出張所; 全州地方法院 群山支廳; 京城地方法院 開城支廳; 平壤地方法院 鎭南浦支廳; 京城地方法院 原州支廳; 京城地方法院 水原支廳; 全州地方法院; 全州地方法院 金堤出張所; 平壤地方法院 高敞出張所; 京城地方法院 寧越出張所; 京城地方法院 利川出張所; 京城地方法院 横城出張所; 海州地方法院 黄州出張所; 京城地方法院 德川支廳; 京城地方法院 永登浦出張所; 全州地方法院 群山支廳; 平壤地方法院 江西出張所; 全州地方法院 舒川出張所; 海州地方法院 新溪出張所; 全州地方法院 裡里出張所; 平壤地方法院 安州支廳; 平壤地方法院 成川出張所.]

戰火轟々と大上海をゆるがす

便衣隊に對して大々的掃蕩を開始

【上海十三日同盟】大河內陸戰隊司令官は十三日午後三時虹口一帶に亘る便衣隊の掃蕩を命じたので各部隊は勇躍直に呉淞路、湯恩路、文路、北四川路、狄思路方面一帶に亘り大々的に掃蕩工作を開始した

寶興路一帶占據 我に負傷者なし

【上海十三日同盟至急報】午後四時現在我が軍は虹口クリークに沿ひ八字橋に至る線に土嚢構築に成功第一線より僅か百米を距たる寶興路一帶を占據對峙中、時々敵方より小銃、機關銃の發射をみるもその照準は不正確で現在まで我が軍に一名の負傷者もない、敵は八十七、八十八の兩師より成るといはれてゐる

支那軍に對し射撃開始

【上海十三日發同盟至急報】支那軍が不法攻撃に出でたゝめ陸戰隊○○隊は○○の砲門を開き支那軍に對し射撃を開始した、既に午後四時四十五分

各部隊戰鬪配備につく

【上海十三日同盟】敵の砲撃開始により大河內陸戰隊司令官は各部隊に對し午後四時十五分戰鬪配備につくべき旨命令した、我が部隊は斷乎敵を沈默せしむべく勇躍配備についた、自警團、在鄕軍人團なども一齊に防備を固めてゐる

閘北の敵を沈默せしむ

【上海十三日同盟】午後七時四十五分海軍武官室發表——閘北方面の敵は本夕我が陸戰隊本部に對し砲撃を開始したるを以て、我が方は猛烈にこれを反撃し、數分ならずして沈默せしめたり、陸戰隊屋上よりこれを觀測すれば、敵に多大の損害を與へたるもの如し、我が方の士氣益々旺盛なり

激戰各所に展開

西寶興路の敵を砲撃す

【上海十三日發同盟至急報】六三花園を守る我が○○隊は虹口クリークの前方の敵の攻撃に斷乎應戰を開始し、八字橋附近の前進部隊を增援すると共に午後四時半西寶興路の敵に一齊砲撃を加へ、同時に育岡西方三百米の敵と交戰中である、敵は民家により我軍に向ひ砲撃してゐるが同方面一帶は兵火により猛々火焰を映してゐる

山岳地帶の便衣隊清掃

【上海十三日同盟】共義里方面の便衣隊掃蕩に成功した陸戰隊○○部隊は引續き狄思威路、北四川路、虹口クリークに圍まれた山岳地帶に出沒する便衣隊掃蕩のため更に增派部隊と伊勢部隊を出動せしめ清掃に當らしめた結果、同地方面一帶の便衣隊清掃に成功した

青雲路方面に銃聲盛ん

【上海十三日發同盟至急報】午後四時十五分頃青雲路方面より機關銃聲が盛んに起つてゐる、敵は各陣地に亘つて一齊に猛然攻撃に出てゐる

敵に殲滅的打撃を加ふ

【上海十三日發同盟至急報】中央軍の精鋭第八十七師便衣隊が我が陸軍武官室方面に進出したとの報に、陸戰隊野村部隊長は天通庵驛方面に出動、強力な掃蕩工作をつゞけた結果、其美路から第一橫に至る敵の巢窟に殲滅的打撃を加へた

陸戰隊西方に火災起る

【上海十三日發同盟至急報】午後四時頃陸戰隊西方日本墓地方面に火災起り今尚は燃燒中であるが、支那軍の燒夷彈により發火したものと見られる

敵は砲撃を開始し來る

【上海十三日發同盟至急報】午後四時閘北の敵は西八字橋方面より山砲、迫擊砲を以て我が陸戰隊本部方面に砲撃を開始した、我が方は直ちに應戰配備についた、目下砲聲殷々として盛んに租界北方面に響いてゐる

閘北の砲聲熄む

【上海十三日同盟】午後四時頃より始まつた閘北地區の砲聲は午後八時過ぎに至り一旦熄んだ

楊樹浦の敵を沈默せしむ

【上海十三日同盟】十三日午後五時半楊樹浦ゴルフリンクより西九

治安攪亂の責は全く彼にあり 海軍武官室の發表

【上海十三日同盟】十三日午後六時海軍武官室發表——本田武官は午後二時より川越大使を大使館に訪問、事局の平和的解決に努力されんことを要請した、次いで支那側某有力者と會見、我が方の和平解決の希望を開陳し支那側の善處を要望した、我が方が飽くまで平和的解決を希望することは右會見によつても察知せらるる所なるが、支那側は我が方のかゝる意圖を無視し本田武官が和平解決を希望して居るや否や八字橋を爆破し其他により砲撃を開始し午後五時挑戰行動に出たため我が方は已むなく之に應戰するに至つた、上海治安の攪亂の責任は全く彼にあるとしなければならぬ

虹口の敵後退 沿岸は延燒

【上海十三日同盟】虹口クリーク西岸に據る凡そ一個師の敵に對し我が陸戰隊は○○及び機關銃の砲射撃の下に八字橋以南の敵に對し砲撃を加へ、午後五時半我が猛烈なる砲撃の前に敵は遂に潰々後退、クリーク沿岸一帶は目下濛々たる煙を揚げて延燒中である

虹口碼頭を破壞す

【上海十三日同盟】午後四時半上流を拔錨下江の途にあつた○○艦隊○○は虹口碼頭附近に差かかるや、支那正規兵が重機關銃をもつて一齊射撃を加へたので、○○は直ちにこれに應戰猛撃を加へ同碼頭は完膚なき迄に破壞され一部は火災を起してゐる

上海の一般狀況

【東京電話】上海の一般狀況について海軍省は十三日午後七時四十五分、左の如く海軍省副官談の形式を以て發表した

海軍省副官談 上海の一般狀況は左の如くである

一、十二日夜は依然緊張の裡に我が陸戰隊の愼重な警備により事端の發生を見ることなく朝を迎へ前線は依然として對立の狀態を持續し、午前十時半頃に至り橫濱路、寶山路交叉點附近に於て我が警備兵に對して支那側は突如商務印書館を機銃を以て砲擊し來り、次いで附近家屋よりも便衣隊が狙擊し更に午後四時五十五分頃に至り八字橋方面の支那兵は我れに向つて砲砲擊し來るを以て、我が方はこれに對し應戰攻擊を開始した、なほ楊樹浦方面に於ても支那側は着々我れに對して砲擊挑戰し來れり

二、エキステンション區域居住の邦人は全部租界內に引揚げを完了した

江クリークに至る地區に砲列を敷いた敵の砲兵師は我が東方某地區に向け射擊し來つたので○○に陣する我が砲兵はこれに應戰、交戰一時間にして敵を沈默せしめた

南口鎭東北方高地の支那軍なほ抵抗 彼我の間に激戰展開

【天津十三日同盟】南口鎭を占據して意氣軒昂たる我が軍は既に猛攻撃を續けてゐるが、敵は意外に頑強な抵抗を示し[illegible]方の高地守備の支那軍は執拗な抗戰振りを示し、彼我の間に激戰が展開されてゐる

各高地を占領 日章旗飜る

【北平十三日同盟】北平武官室發表 ○○部隊○○少佐は十三日朝來南口戰線を視察夕刻歸來したが、午後四時頃までの戰況につき左の如く語つた

我軍は十二日中に南口鎭及び南口驛を占領し、今朝來標高約七百米の山地による敵陣に對し左右兩翼より猛攻撃を開始し銃砲聲は一帶に山野を壓してゐた、午後四時頃には望樓を有する大部分の各高地を占領、中腹には日章旗が翩翻と飜つてゐたから恐らく今夜中に全高地を占領することと思ふ、戰死者は不明だが負傷者は五十三名を出してゐた

學生暴動企圖

【天津十三日同盟】北平の清華、燕京、中國各大學生三百餘名は中央軍と日本軍との開戰の時期に對し暴動を企圖しつゝあつたことが十二日判明、嚴重調査中である、天津市內は與論沸騰、[illegible]の暗躍旺盛を極めてゐる

南口攻擊に於ける我軍の戰死傷者

【天津十三日同盟】十一日より十二日夜半に亘る南口攻擊に於ける我が軍の戰死傷者左の如し（十三日午前十時現在）

▲戰死兵一▲負傷將校一、下士一、兵八▲行方不明將校二、准士官一、下士三、兵二四▲計四一

行中の敵なし

【○○にて十三日同盟】我機の報告によれば懷來附近の鐵道は所々破壞されてをり、同方面にはトンネル爆破の敵兵は認めたる[illegible]

虹口の戰鬪で我軍負傷二名

【上海十三日同盟】十三日午後の虹口クリーク方面の戰鬪に於て我が軍は二名の負傷者を出した、敵の死傷は相當多數に達した模樣である

楊樹浦で交戰

【上海十三日同盟】午後七時半戰況と共に戰鬪は東方工部局地帶の楊樹浦に波及し、目下同方面に於て兩軍盛んに交戰中

我が軍艦砲擊開始

【上海十三日同盟】碇泊中の軍艦○○及び○○は楊樹浦方面の陸戰隊掩護のため午後六時十五分遂に砲門を開き、敵陣に砲擊を開始した

鄕軍に召集令

【上海十三日同盟】大河內陸戰隊司令官は上海在鄕軍人會長の名義を以て十三日午後上海在鄕軍人團に召集令を下した、右命令に接した在鄕軍人は目下續々集合中

外相首相と會見

【東京電話】廣田外相は十三日臨時閣議後官邸に居殘り近衛首相と會見、當面せる支那事變を中心とし國際情勢を說明種々意見の交換を行つた

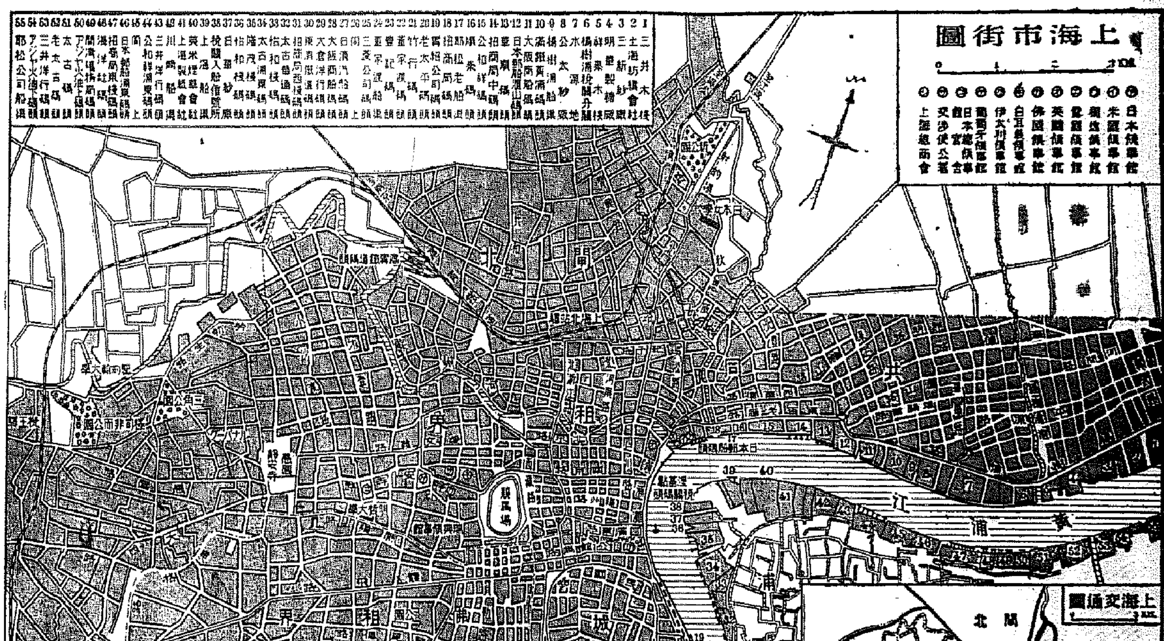

英駐屯軍警備配置を完了す

【上海十三日同盟】イギリス陸軍上海駐屯軍は十三日朝以來動員を行ひ、正午までに一九三二年上海事變當時の共同防備區域より東部同文書院方面への警備配置を完了した、なほ同地域及びフランス租界方面の空氣は何れもなほ平靜である

英米兩旗艦急遽上海へ

【香港十三日同盟】アメリカ極東艦隊旗艦オーガスター號（ヤーネル提督坐乘）及びイギリスアジア艦隊旗艦カンバーランド號（リッケル提督坐乘）は十三日相前後して青島を出帆し上海に向つた、兩艦は十四日朝上海着の豫定である

英は何らかの申出をなすか

【ロンドン十二日同盟】大山事件を契機とする上海の形勢惡化は一般の重大關心を惹起し、諸新聞は一九三二年一月の上海事變當時の寫眞を掲載して大々的に報道してゐるが未だ批評の時期ではないとの論說は現れないが、今迄の北支事態が比較的イギリスに關係の薄い遠い地域のことだつたのに比べ、揚子江貿易の中心上海の事態はイギリスに取り切實の問題として神經を尖らしてゐる、イギリス政府も詳細の報道を待ち今のところ一切の言明を差し控へてゐるが、政府の動向につきロイテル通信社は十二日左の如く報じてゐる

イギリス官邊は上海の事態を頗る憂慮してゐる樣子である、恐らく政府として緊迫せる事態を緩和し大患を未然に防止のため一切の努力を傾倒すべく、それがため日支兩國政府に對し更に何らかの申出をなすことゝなるであらう

上海南京間連絡杜絶す

【上海十三日同盟】國民政府は十三日遂に揚子江の船舶航行を禁止するに至つたが、上海南京間の鐵道も十三日完全に杜絶し、又上海南京間の長距離電話も殆ど杜絶するに至つた

外國銀行委員會意見不一致

【上海十三日同盟】支那銀行休業に際して外國銀行の對策協議のため十三日午後一時よりチャータード銀行樓上で外國爲替銀行委員會を開催、日本側より正金支店長出席意見交換を行つたが遂に意見の一致を見ず一と先づ散會、明四時總會を開き協議を行ふ豫定

一日現在米穀高

【東京電話】農林省發表 昭和十二年八月一日現在內地に於ける米穀現在高は、二千百七十四萬一千七百三十八石にして、昨年同期の二千四十二萬五百四十五石に比すれば百三十二萬一千百九十三石、即ち凡そ六分、增加を示せり

人

◇鵜池六藏大佐（本府御用掛）歐米出張から十三日夕のぞみで歸城

◇前田第二飛行聯隊長 十四日夕のぞみで入城の筈

◇中村通源兵少佐（京城憲兵分隊長）新任挨拶のため十三日本社來訪

◇松山勇氏（京大鐵道事務所長）新任挨拶のため十二日本社來訪 十八日ごろ赴任

◇湯淺茂氏（鐵道局運轉係長）新任挨拶のため十三日本社來訪

◇金在河氏（江原道事務所主任）新任挨拶のため十三日本社來訪 十六日赴任

東亞南北

どうやら秋風が立ちそめたこの頃、三橋警務局長のおつむに忽然と新調パナマ帽が光を放つてゐる▲ツイ數日前まではあの勿體そのものゝやうな赤銅色のお頭にうつる相當の時代ものが光を吐いてゐたのに▲と、その理由を搜つて見ると『いや內地に行つたら、僕のものを見て盛んに冷かすので、僕も始めて見直した、成る程古ものだと早速買つたら奴さん等は皆驚いてみましたよ』▲聞くほどあつて相當立派なもの、局長曰く『これならまあ一生とは行かぬとも五六年は大丈夫だよ』と遊ばせながら颯爽と步いてゐるが、時々天を仰いで『あの雲は雨があるよ』

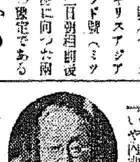

（寫眞は三橋警務局長）

號外發行

十三日夜上海に激戰展開の號外を發行、速報致しました

夏負け夏痩せの予防に

フロービン錠

（強壯・強心・疲勞恢復劑）

◎諸機能殊にホルモン機能を旺盛にし、食慾を增進し、榮養を補給し、活力を增大し、速に疲勞を癒し、氣分を爽快にす。

スポーツ、旅行、勉學、執務時等の疲勞、產後[illegible]の榮養並恢復、心臟病、船車暈、二日酔に著效を奏す。

30錠入 ¥0.50　50錠入 ¥0.75　100錠入 ¥1.30

本社 東京 京橋　ラヂウム製藥株式會社　出張所 京都・福岡・奉天

各地藥店にて販賣す

投網釣具

極上麻糸製投網
四分目二等 金拾壹圓
同 二等中 金拾四圓五拾錢
五分目二等 金九圓
カスミ網二間 金參圓

京城府明治町一丁目（交番前）
漁具卸商 秋岡商會
電話本局四二三九〇番 振替京城一二五六番
（御小賣共 御照會を乞ふ）

胃腸 最強力 消化機能增進劑

柏木ヂアスターゼ

日、英、佛 專賣特許（製法）

食慾不振、過食過飲、消化不良に因する胃腸諸疾患に欠くべからざる本品の特長は多種多樣の消化酵素を併有するを以て食慾亢進、榮養補給の目的を達成す、主に慢性病者、重病恢復期等榮養の增進を必要とする場合最適せる強力消化機能增進劑なり。

本品の榮譽……帝國醫科大學、赤十字、陸海軍其他官公私立大病院等に於て指定御採用を得つゝあるは本品の效價を語る證左に他ならざるなり

粉末及び服用錠劑あり

柏木ヂアスターゼと御指名願ひます

發賣元 株式會社 日本商品洋行 大阪市
關東代理店 株式會社 田邊元三郎商店 東京市日本橋區

D246

社說 總司令官

世界大戰の名將フオシュ元帥は嘗てフランクリン・ルーズヴエルト（現米國大統領）に向つて、その戰勝の秘訣を次の如く語つたことがある。『若し私が詳細なことまで問題にしてゐたら、戰に勝つことが出來ない。私は主要な進擊と後退とだけを考慮する。此進擊後退の二三キロ程度のところにある軍の動きを知つてゐては、却つて大局に對する注意を枝葉に移して迷ふ結果になる、總司令官たるものは、大きい結果と大きい戰略のみに關心すべきである。』と。此の言葉は味のある言葉である。特に今日の日本の立場において然りである。日本は既に重大決意を以て蹶起した總司令官である。『大きい結果と大きい戰略』のみに關心すべきである。枝葉末節などに囚はれてはならない。

×

何が枝葉末節か今となつては、最早や歐米諸國の腹の中など忖度すべきでない、その歐米諸國の腹の中こそ枝葉末節であると知らねばならぬ。日本が考ふべきことは、『主要な進擊と後退』だけでなければならぬ。主要な進擊とは行くところまで行くといふことであつて、國民政府の解消が即ちそれである。それが支那のため、東洋のため最大の好意である。時局重大の際、今日尚『不擴大』を念ずる者があるやうであるが、それこそ老婆心といふもので、親切が因つて仇となる結果となる怖れがある。迷うてはならぬ、歐米諸國が喧囂々々言ひ出したとしても、それは既に重大決意の發表の前にかて覺悟しておいた筈である。縱からも横からも十分に研究調査をなし、縱横考慮を廻らし、一の備へ、二の備へ、三の備への準備も完了しての上のことであると信じて宜しいと思ふ。國民は政府と軍部とに對して無條件に信頼して宜しい。日本は決して輕率にまかせて蹶起したのではない。廿年隱忍の隱忍袋の緒を切るからには、それだけの用意と覺悟がある。

×

われらは今日において更めて日本の姿を凝視するの要がある。日本は古い東洋の國であり乍ら、新しき時代の總ての潮を厭ふ色もなく受け容れた。日本は舊習の繼を破り、大膽に自己の精神を發揮した。此日本の蹶起は、全亞細亞の有色人種をして、過去の光輝ある亞細亞文明を想起せしめた。そして奪はれたる亞細亞を白人の手より奪還して、亞細亞人の亞細亞を建設すべき盟主は日本であることを信ぜしめた。然るに支那は獨り歐米依存を固執して東洋平和を撹亂して今日に及んだ。支那は實に亞細亞の敵である。日本の蹶起は實に日本帝國のためばかりでなく、實に大亞細亞のため、東洋平和のためであることを知らねばならぬ。その正義の前に躓つくべき何ものがあらう。その聖戰の前に躊躇すべき何ものがあらう。われらは斷じて前進しなければならぬ。そして、斷じて有終の美を濟さねばならぬ。

逃足の早い敵兵

高粱畑を利用して巧にドロン

追擊の我軍ぢだんだ

【十一日〇〇〇發藤井特派員】〇日午前五時ー第一線の護り固き〇〇驛南方〇〇驛附近の敵兵が爆破した橋梁を修理するため、健氣にも敵の裝甲車が擬部隊約三百名と共に猛進して來た——との飛報が入つた、板敷きにアンペラ一枚を寢床に着のみ着のまゝゴロリと戰場の夢をたどつてゐた余は『さてこそ敵の進出準備だ』と寢床を蹴立てて飛起き擬〇〇〇に飛び込んだ、既に〇驛が敵裝甲車の

★退路 を絶つて彼らを生捕りにすべく用意され、出動の砲兵隊と共に線路傳ひに轉ぶやうに走る、余は十時五十分〇〇〇驛から漸くにして〇軍にぶら下る事が出來た、〇〇〇驛まで僅々十二粁であるが、遲々として進まばこそ、從軍記者である余もこの時ばかりは立派な戰鬪員としての大和魂なのだ、一度は走つて戰線に向はうとして飛び降りたが、車上の部隊長が『おい一緒に行かう、手傳つてくれ』と引つぱり上げるのだ、『ようし死ぬまで頑へ』覺悟を極めたが依然として車は平坦な道を走らうとはしない、頭から足の先まで汗が瀧のやうに流れ、頭から大粒となつてポタリ〳〵と落ちるが、拭ふことさへ出來ない、鬪鵲部隊の

★傳騎 が走り來り、走る、南苑や行宮の敵彈下を縱横に走り廻つた時とは又比較にならぬ苦しさだ、雨後の炎熱は情容赦もなく高射しじつと手を休めれば目まひがしてぐら〳〵つと倒れさうだ、やつと一片の西瓜を片手に咽喉を潤ほすのみである、走れ、走れと神に念じながら死鬪、悽愴たる苦しみにあへぐこと三時間半、午後二時半やうやく死者狂ひで〇〇〇に辿りついた、あわたゞしい時間の間に敵の盲偵らしい壯漢が捕はれた、再び泥濘の線路を二粁〇〇〇へひた走りに急ぐ、もう朝食も晝食も喰つてゐない身體が自分のものでないやうに感じられ、手も足も肩も臂のやうになつて痛む、またもや強行軍をつゞけるのだ、『なあに死ぬものか』と、余も走る、走る、敵前八百米、既に敵の砲彈に窟かれたが

★憎や 寸前、敵兵も裝甲列車も一目散に死に狂ひの退却を始めた後であつた、蒼空をゆるがすやうに響き渡つた爆破の大音響、我工兵部隊が敵の退路を絶つべく行つた鐵道爆破も、惜しや逃足早き敵裝甲車には寸分も奏しなかつたのだ、怒り心頭に發した藤田部隊長の指揮する騎兵隊と〇隊が猛烈な追擊を開始した、だが無念騎兵部隊も約廿五粁を進擊また追擊、敵を殲滅せんとしたが、敵の部隊は得意の敗走訓練に加へて高粱畑を利用してゆく巧妙さ、裝甲車も脱兎するばかりの鑑逃ぶり、遂に騎兵部隊も午後六時半幹を收めて歸城した、死の戰鬪史を綴るべく今從軍中にあつて眞に死鬪した余も、無念、思はず唇を噛み手を拱くのみであつた、雨後の岩石がキラ〳〵と輝いてゐる、北支では初めて見る壯嚴な姿である

日本臣民の誇り！

半島人に盛り上る愛國心

本社に委託して來た献金の種々相

時局の益々重大化につれて献金は俄然自然的に增加して來た十三日は國防献金として京城鐵商組合の一同をはじめ本町二の石川物產の店員一家四人が揃つて献金、又黃海道金川郡を經て四人が本社に寄託して來た、京城明治町青年團の人々は先月龍山兵器部に二日間作業に行つて貰つた四十圓をそつくり献金、抱川郡松隅里の任泰彬君は『御國の爲めに使つて下さい』といつて貯金箱をそつくり空にして、そのお父さん任爽淳氏は『この子を立派な日本帝國の臣民にせねばなりません、皇恩の萬分の一にも報いる事の出來る人物に育てたいと思います、日本臣民である事の誇りと責任を感じてゐます』といふ添書と共に送つて來た、又鍾路商界の老先輩、黃金町一ノ七一朴大赫、武橋町一白運永兩氏は各々二百圓宛を献納して來た、吉野町一ノ一〇四柴田重造君と欣吾君はお母さんの出した皇軍慰問金に『僕らも敗けないよ』と夏休みのお小遣をそつくり出して來た、高陽郡神恩小學校兒童の高橋ヨシ子さんとミチ子さんの姉妹も貯金箱をそつくりあけて持つて來た、清水組の本府工事場の現場の人々は袋を崩へて慰問と國防の兩方に献金を申出た、餘美公普の一同や九大の茂山郡の演習林の人々からも送つて來た

無電台

憤慨や希望の投稿歡迎・十五字詰四十五行以內・編輯局無電台係宛・紙上匿名は隨意なるも原稿には住所氏名明記のこと

朝鮮の國防について

大會社等が、何萬圓かを、チョイ〳〵總督府や道廳等を通じて國防献金をしてゐる、まことに良い事である、しかし私には一つの考へがある

◇

朝鮮はまだわが國の國防費を直接には負擔してゐない、今の處、朝鮮に於ける各種の國防施設については大體に於て內地のお世話になつてゐる

◇

そこで、せめて、朝鮮に住む人々は、お互ひにどれだけでも朝鮮の國防費に献金してその充實を早めることに努め少しでも國費の負擔を少くし、又ある場合にはそれだけの國費を他の方面に向ける事が出來るやうに心がけるべきではあるまいか

◇

ところが、會社や、道廳や、總督府等の一般行政官廳を通じて献納した國防金は、特別な場合でない限りすべてそのまゝ東京に送られて大藏省の國庫に納まつてしまふ、もちろん、國防費としてその中から朝鮮の爲めにも用ひられるけれども、朝に朝鮮の國防充實の爲めに直接使用される譯ではない

◇

そこで、この際、朝鮮在住の人々や會社からの國防献金は、折角の志であるから朝鮮軍愛國部に献納しようではありませんか

◇

北を見、西を考へる時わが領土內の國防第一線である朝鮮の防備については、われ〳〵住民は、もつと眞劍に考へて奉公をする時ではないでせうか

◇

併し、も一つの考へもありませう、それは直接國防費を負擔する迄に至つてゐない朝鮮であるから、せめて幾分でも國軍へ献金したい——といふ氣持ちもあらう、が、また、貧しい朝鮮としては、他人様のお世話をするより先づ、自分の方が他人に御厄介を少なくかけるやうにすべきではあるまいか

◇

この私の考へが、誤つてゐて『小さい考へ』で『視野の狹い考へ』であるならば讀者の御叱正を乞ひたい、殊に京電、金融、銀行等のお考へも伺ひたい

◇

朝鮮軍愛國部に献金すれば、朝鮮の防空器材費として直接朝鮮防護充實の爲め使用されます、二、高射砲の献納者もあつてよくはありますまいか

（龍山漢江三）

大正九年法律第五十三號中改正法律公布に就て

（上）林財務局長の談

本日公布せられました大正九年法律第五十三號中改正法律と申しますのは關稅法、關稅定率法、保稅倉庫法、保稅工場法等の朝鮮に於ける特例法律の改正法律であります

◇

我國の關稅法は四面環海の內地に於ける關稅行政に適應するやう作られたものでありまして、陸接國境と云ふものの存在を前提として作られて居ないのであります。又關稅定率法に致しましても日本全體の產業、民度の狀況を基礎として作られたのでありまして、朝鮮獨自の立場から申しますれば必ずしも實狀に即したものと謂ひ得ないものもあつたのであります

從つて大正九年內鮮關稅統一が行はれました際、之等の點を考慮して朝鮮の事情に適應する特例を講ずる爲此の法律第五十三號が制定せられた次第であります、然るに其後朝鮮に於ける產業經濟の情勢の變遷に伴ひ屢次の改正を見て今日に至つたのでありますが、滿洲國の建國以來朝鮮の關稅行政上に於ける特殊事情は從來と異つた意味に於きまして種々な方面に發展して來たのであります、例へば從來地方的港灣たるに過ぎなかつた北鮮の港灣が新に東北滿洲の經濟門戶として內鮮通商貿易上の一大要路となりましたのみならず歐亞諸國向滿洲物資の輸出港として重要な地位を占むるに至つたのであります、又之に關聯致しまして北鮮に於ける國有鐵道の經營が滿鐵に委託せられますと共に北鮮三港の運營も亦同滿鐵に委託せられたのであります

◇

斯樣に朝鮮に於ける交通經濟の情勢は特殊な發展を來たしましたので朝鮮關稅行政を此の新な情勢に適應せしめ尚我國燃料國策上の必要事項等をも加へ本日大正九年法律第五十三號中改正法律の公布を見るに至つた次第であります

從つて此の改正法律の內容は大體次の三點に大別することが出來るのであります

◇

其の第一點は北鮮滿洲國境に於ける特殊事情に鑑み特例の範圍を擴張し日滿運輸交通の圓滑を期すると共に國境地方住民の利便に資する等の爲の改正であります。即ち北鮮三港に出廻ります大豆、豆粕等は其の生產地に於て必ずしも包裝、精選、乾燥等を充分に施した完全なる商品とは稱し難いものもありまして三港に於て之等の作業を施さねばならぬやうな事情もあり又之等の物品は滿鐵が大連に於て從來實施して成功を收めて居ります所の所謂混合保管制度を採用するに最も適した物品であります

然し乍ら我國の現行法規の下に於ては之等の作業や混合保管は保稅倉庫又は保稅工場でなければ出來ない仕組になつて居りまして自然煩雜な手續と貿易附帶費の增嵩を來しますのみならず土地建物等の貿易設備の自由なる運用上支障が多いのでありますから我國保稅制度上特例を設けまして稅關長が外國貨物を藏置し得る場所として指定した所謂指定保稅地域に於て之等の作業を爲し得ることとし以て此等の不便と手數とを排除することと致したのであります（つゞく）

本社寄託金（八月十三日扱）

朝鮮防空器材献金

金五百圓 京城府 京城鐵商同業組合
京城鐵商組合員—市本榮之助、橋本彦二、西村房雄、島田錦之助、毛利辰次郎、古賀福太郎、長島朝太郎、浦尾金一、長島新太郎の諸氏
金二百圓 京城府黃金町一丁目七一ノ一 朴大赫氏
金二百圓 京城府武橋町一 白運永氏
金一百圓 京城鍾路一丁目七二 朝鮮セメント株式會社
金一百圓 京城黃金町二丁目四四ノ一 合成株式會社
金五十二圓六十錢 黃海金川面大日本國防婦人會 金川支部
金五十圓 總督府別館新築場 清水組現業者一同
金五十圓 京城合同通六〇ノ九 吉田直伸氏
金四十圓 京城明治町二ノ四八 明治町青年團
金三十圓 京城府永樂町二丁目七八 大阪海上火災保險株式會社京城支店
金二十七圓 江原平康郡高揷面三菱鑛業株式會社 佐谷鑛山從業員一同
金二十圓 平北江界郡時中面 時中鐵道建設工事區職員一同
時中鐵道工中區—甘下紫郎、旛口吾良、堀治秀照、深川統一、江田正登、金濟得、荒木政德、堤光俊の諸氏
金二十圓 京城本町二丁目八一 石川物產商會 城尾太郎氏
金十圓 京城本町二丁目八一石川物產商會內 藏滿壽子さん
金十圓 同上 藏英司氏
金十圓 同上 藏三郎氏
金十圓 京城府黃金町三丁目一九七 吉田繁藏氏
金十圓 黃海金川郡宿仁面 興風會氏
金十圓 高陽郡崇仁面西鑛島 劉大鍾氏
金五圓 石川物產商會內 李圭海氏
金二圓 黃海金川面金陵里 末永チトセさん
金一圓 抱川郡蘇屹面松隅里 任爽淳氏
金五十二錢 抱川郡蘇屹面松隅里 任泰彬氏
日計金一千四百五十八圓十三錢也
累計金二萬一千八百六十二圓五十七錢也

七一ノ一 朴大赫氏
金一百圓 京城武橋町一 白運永氏
金五十圓 京城和泉町一 京城倉庫金融株式會社
金二十五圓 忠南端山郡 余美公立普通學校 職員兒童一同
金二十三圓 總督府別館新築場 清水組現業者一同
金二十圓 京城明倫町三ノ二〇一 栴野ウタさん
金二十圓 黃海金川面金陵里 具鶴仁氏
金十圓 京城黃金町三ノ二九七 吉田繁藏氏
金十圓 京城本町一ノ五一ノ一〇 菅原培夫氏
金十圓 咸北茂山郡延上面 九州帝國大學北鮮演習林事務所 不尾經信氏
金八圓 同上 角田角次氏
金五圓 同上 高木正城氏
金二圓 同上 許基浩氏
金五十錢 同上 許金松氏
金九圓 咸北慶興郡盧西面 株式會社成業社 慶興出張所職員一同
金七圓十錢 咸南端川邑前 張錫龍氏
金五圓 京城西光町 兩祀壇婦人修養會
金五圓 黃海金川面金陵里 崔玉子さん
金三圓 京城吉野町一ノ一〇四 柴田ヨネさん
金二圓九十三錢 京城鍾路五丁目六六ノ金 嚴柱漢氏
金二圓六十錢 京城水標町三六東日商會 岡田政夫氏
金二圓三十錢 高陽郡恩平面葛峴里 高橋ヨシ子さん
同 同ミチ子さん
金一圓 京城吉野町一ノ一〇四 柴田重造さん
同 同上 柴田欣吾さん
同 京城水標町東日商會內 岡田芳雄氏
同 咸南端川邑前 金宗德氏
日計金一千五百九十圓五錢
累計金二萬五千百九十圓四錢

皇軍慰問金

金一千圓 京城旭町一丁目 三井物產株式會社支店 京城店員一同
金一百六十五圓六十二錢 京城太平通一ノ三二 朝鮮製鍊株式會社本社勤務職員一同
金一百圓 京城黃金町一丁目 社勤務職員一同
總計金四萬七千五十二圓六十一錢

夕刊後の市況

◇……大阪短期引跡氣配
大新 七五、三〇 一〇高
新鐘 二四〇、六〇 三〇安
日產 六八、九〇 一〇高
新東 一三五、七〇 一〇安
◇……橫濱生絲後場引
當 八二四、〇 先 七九四、〇
◇……福井人絹後場引
當 六一、九〇 先 六五、〇〇

仁川期米本玉

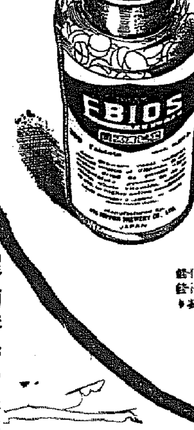
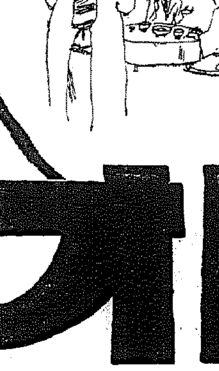

食慾

食慾の衰へる夏！ヱビオス錠の必要な夏です……食慾の減退にヱビオス錠の効果的なことは、既に今日の一般常識です……夏まけや夏痩せ、疲勞倦怠、體力の低下などは凡て食慾の減退から起ります 夏の食卓にはぜひこの錠劑を！

消化

夏は胃腸が弛緩しがちで、食物の消化と血液化が充分に行はれず、そのため、消化不良や下痢、或は腸カタルなどを起し易くなります……いつも食後にヱビオス錠を連用して、胃腸が丈夫になるやうに食物が早く消化するやうに！

便通

滋養分は充分に消化吸收させ、不消化の殘滓は長く腸內に溜め置かず、速かに體外に排泄させるのがヱビオス錠の役割りです。……夏の便秘は、いろ〳〵の胃腸病の誘因となることはどなたもご存じのこと……持藥に必ずこの錠劑を！

ヱビオス錠

三〇〇錠…一圓六十錢 一〇〇〇錠…四圓八十錢

『麥酒酵母の躍進』……と題する小冊子及ヱビオス錠見本 本社東京市日本橋區本町田邊元三郎商店宛御請求次第進呈します。

EB 362

家庭

髪にも個性
自由なデザインを

〃あなたの、そのお顔によつて變る又――あなた自身のものでなければなりません〃

●個性的なお化粧法を云々する者はあつても、『個性的な髪型』の提唱をする人々は、一寸無かつたのです

然し顔の形などとは違つて、髪型だけはどんなにでも自由にかへられるものなのです、だからもつともつと清新なそして大膽な構想まで與へられていゝのではないでせうか

●寫眞はマヤ・片山女史創案の新しいデザインになるものです

●今迄帽子にのみ使用されてゐたヴエールを大膽に髪に使用、それを極樂鳥の白の羽根をあしらつての、なかなか面白い効果です

――これによつて何か素晴らしい幻想が――よびおこされさうではありませんか！

秋には　はつらつとした登校姿を
夏休みもすぐ終る　子供の病氣を癒すは今

樂し い夏休みも一日一日と減つて、もうあと十日になりました、そこで勉強の方はさておいて先づ御母さん方に注意したいのは貴方のお子さんには疾病がないか　あればどんな状態か全治してゐるかに就いて御聞きしたい

疾病のうちでも最も多くて、割合に放たらかされ易いのは蓄膿症、トラホーム、アデノイド、虫齒、耳病、難聽、その他腺病質、種々の皮膚病などで、これらは直接生命には關係がないのと活動にも其ほど差支へないため承知の上で放たらかしておくともあり又アデノイド、蓄膿症などは知らずにゐることがよくあります

トラホームは即々傳染力のつよいもので、一たん罹ると姑息的なやり方では癒りません

徹底 的に癒さねば多數の人に迷惑を及ぼし、又お子さん自身も常に悩々して不愉快な生活をしなければなりませんから今の中に手當が必要です

反對にプールや海水浴、温泉などから傳染つて來てゐることもありますから

蓄膿症は輕重を問はず、全國小學生の六割位も罹つてゐると云はれ、鼻がつまり易く臭い濃い鼻汁を出して口をあいてゐるのは大方鼻病と見てよいのです、鼻が悪い子は當然成績が上りません、蓄膿症と中耳炎は直接關係があつて、冬になつてから一寸した鼻風邪が原因で猛烈な中耳炎を起すことがよくあります

アデノイドは扁桃腺が肥大して咽喉の奥がふさがり、自然鼻がつまつて始終だらしない口を開いてをり、本をよんだり、話をしても鼻音を出し顔貌が變化します

これ は手術で癒せますから耳鼻科へ見せること

難聽と云つて聽い聲の子供があるが、これは生れつきなどゝ考へずに治療、受けるべきです、耳だれや、耳垢の栓塞、扁桃腺肥大による鼓膜の障害などによることが多いのです、難聽の子供は他の子供に馬鹿にされ、他人の言葉をきくのに異常の神經を使ふので神經衰弱、成績不良になります

蟲齒は三日や四日では癒りませんから必ず今のうちに癒して清々しい秋を迎へませう、皮膚病としては白癬、白なまず、たむしなどがあつて非常に痒ゆい苦しいもので不安眠が出來ず學校で居眠をしたりする子供があります

以上 の疾病は一應適當な處置で癒すことが出來るのですから御母さん方よ、秋には健康な登校姿が見られ様、明日と云はず今日すぐ治療して上げて下さい

健康美の象徴に…　白の放つ効果は如何

□やがて涼しい秋が參るのです　新秋が……あゝ然し遠いとはいやうな氣がします、この言葉です。そこで今日この頃の『白』の放つ若々しい感覺をとり入れこの新秋の匂ひはどうでせう

□白　といふ色はさわやかな見た目を樂しくします。白いブラウスは何となく顔を健康に見せます、和服の場合は白い半衿は、いかにも若々しく見せるのです。

□こ　のドレスはフレンチセルの薄手の生地で、白いふさわしいシンプルな形を選んであります　どこまでも清楚にと、スカートはバイアースに、上衣もボタンだけでしまりをつけてゐる點、却つて垢ぬけて見えるではございませんか

□一寸した外出着によろしい、マフラーは黒地にチエツクのものです、そしてこのマフラーは色々取りかへて着ますと、その都度の新しい朝の感じはいゝものです

最新　エッチ美容院　パーマネント　電話本②五三二二番

ビールサイダー　保存法と見分け方

ビール、サイダー、ラムネ等の清涼飲料の保存には、風のよくとほる棚に並べ入れて陽の當らない涼しい場所（臺所流しの下など）におくのが一番です、シロップ類は一度蓋を開けたらなるべく一日位で使用してしまはないと腐敗して酸敗、醗酵を起し易い

ビール、サイダーの見分け方は色が新鮮で芳香があるのがよく　なめて見て刺すやうな苦味や藥臭い味のは粗悪品であり、ビールは泡が多くてコップに注いで見ると細かい泡粒が絶えず吹き出るのは新鮮な證據で、色が變に茶色つぽいのや氣の拔けたのは古ものです

栓を拔くには瓶を少し斜にして拔くと炭酸ガスの噴出を防ぎ、衣や腰を汚さずに濟みます、ビール、サイダーは何によらず有名品であつて、繁昌する店から買へば間違ひは少いのです、尤もごま化しの多いのはラムネで、日光に當てゝ透かして見、濁りのあるのは不潔であり、口に入れてアマ過ぎるのや舌をさすのは悪い甘味を使用したものです

いかゞです　わかめの養老漬

香の物の味を解せずして料理を云々するなかれと云ひます、殊に夏は數々の凝つた御馳走よりもさつぱりした季節向きの香の物がどれだけ食慾を進めるかわかりません、これもその一つで、風變りな當座漬けです

胡瓜を一、二本洗つて兩端を切り、一寸五分位の輪切りとして更にそれを各縦四つにして種子の部分をうすく除り、鹽水に浸しておいてうすい鹽湯でさつとゆで、ザルに受けて水氣を拂つておきます

わかめはよく洗つて食べ易いやうに切り輕く茹でて拂つておく、別に瓶か丼に醤油と砂糖少々、芥子の粉を混ぜ合せた中へ材料を漬け込んで、味が浸み込んだ頃出して食べます

子供の世界知識

☆アフリカ…適した交通機關　ケンヤとウガンダの土人の住んでゐる地方ではレイル、カアで交通の便を計らうとしてゐます。これらの乘物は線路の上でも道路の上でも通ることが出來、こんな地方では大層便利なものだといふことがわかりました

主婦手帳　泥のはね落し

又靴にあがつた泥ハネを、濕りのあるうちに揉み落さうとしますと、却つて織目の中に泥を揉込む結果となります、自然に乾かして、十分乾いたら裏からはたき出し、びらうどかフランネルで輕くふきとります、又深くしみて落ちないものは木綿などの丈夫な布でたら椅子に水を含ませてははね出すやうにして洗ひ、水氣を吹いて白い布で水氣をとり、ぬるいコテで乾かします

又なほ拔けなければ、醋酸のうすい溶液で拭つてから清水で拭ひます、歸宅後すぐに醋酸の極薄い溶液（醋一杯の水に耳かき二杯）をつくつてつけておくとしみにならずにすみます

京日コドモ會　帝國大行進

まず、本社ではこの小國民たちの皇國の歡喜と燃き銃後の赤誠に呼應して一層愛國心を昂揚するため左の如く各方面の援助出演を得て京日コドモ會少年少女帝國大行進を開催することになりました、擧國一致の鐵壁陣容々と日本帝國の東洋平和確立の聖業が進められてゐるとき第二國民たる少年少女たちの雄い胸は忠勇無双なる皇軍將兵の一報ごとに愛國の熔を燃え立たせてをり　全愛讀者御家庭子女の御來會をお待ちします

プログラム

1 君が代合唱
2 御挨拶　京城日報主幹　池田林儀氏
3 君が代護奏數曲　コロムビアレコード
4 少年劍舞　清吟會員・葵向晶員
5 筑前琵琶と琵琶詩吟　江藤旭菖會員
6 兵隊さんのお話　熊谷愛一少佐
7 舞踊　ひかり舞踊會員
8 映畫　A 漫畫　おいらの非常時　B 京城日報北支事變ニュース

◇場内整理のため一人五錢（大人十錢）づつ頂戴いたします

來る十五日（日）晝・夜（一時、七時）　府民館大講堂

主催　京城日報社

第二局

手合　平手　△五段　梶一郎　先　▲五段　大和久彪

▲八八銀　△八六歩 25　▲同歩　△同飛　▲七五角 8　△七六飛　▲五三角成　△六二金 4　▲七七銀 10　△七四飛 2　▲八六馬　△三五歩 9　▲七五歩　△八四飛　▲八五歩

持時間各七時間　累計　△梶氏　一時間九分　▲大和久氏　一時間八分

圖は△二二銀迄の局面

「駒持」　△梶氏　角

	9	8	7	6	5	4	3	2	1
一	香	桂	銀	金		王		桂	香
二		飛					金	銀	
三	歩		歩	歩	歩	歩		歩	歩
四							歩		
五		歩							
六			歩						
七	歩	歩		歩	歩	歩	歩		歩
八			金					飛	
九	香	桂	銀		玉	金	銀	桂	香

「駒持」　▲大和久氏　角歩

觀戰記　局面早くも混亂　後手不敵な八六歩

六段　飯塚勘一郎

大和久氏が前回二二角成と交換しきの交換を拒む順を作つて順當で八八銀と上つたのは、敵の飛先あつた。それでも、後手八六歩なら、同歩、同飛の時、七五角打があるから、よもや後手方そんな無理筋は取るまいと思つてゐると、梶氏は長考二十五分の熟慮の後、決然たる八六歩だ、これには流石の大和久氏もハツトしたらしく、瞬間凝つと盤上を見据えたが、日頃七五角で角が無條件に成れるから、同歩と拂ふ事には躊躇しも異論のない處、續いて後手同飛、七五角、七六飛、五三角成さ、早くも風雲は盤上に亂れ飛んだ

上、梶氏にも旅程の成算があらう形勢だが、放置と敵角を成らせ且から、それは普の經過に待つとしやう、後手は敵馬を擊退さして六二金と上る。先手これを五四馬など七四飛、六五馬、八四飛と應る筋定であらう、大和久氏は馬取りには構はず敵飛に當てゝ七七銀と上る、即ち後手七四飛と退かせ八六馬と攻防の要所に据えたもの、梶氏の三五歩は飛の活用を狙くする意味から當然であるが、先手次ぎの七五歩は味はひがない一目六九玉か、六六銀と締し、飛を睨遐する順に運んだ方が優つてみたし、適かに手腕かつた、折角の持歩を七五と、八五とへ打つのは、如何にも惜しい氣持ちがする

此處流石の大和久氏も激しい敵の氣鋒に稍々壓され氣味ではなからうか？妙に落着かぬ態度のやうに見受けられる

肺患相談室

◉セキ止め法　根本の肺患を治さぬうちはセキは止り切りませんが、藥り烈しい時には、オバコ、貝母、桔梗、バランの根などに甘草を加へたものを煎じて服用せよ。

◉喀血の手當　喀血の爲め死に至る危險は少ないから恐れず、あわてず適當の處理と喀血の止血法を行つて下さい必ず止血します。

◉肺病は不治か　肺病は治ります。肺病不治とは肺病を藥物のみで治さうとする誤まる藥療法者と醫學文獻心得者の言です。然を強くもつて『治療の原理』に示す治療法を實行せよ。

◉熱について　肺患者の發熱は、結核菌の毒素が、肺病中に吸收され全身を循環するために起るもので、發熱は實に結核の警鐘であり、病菌活動の正確な標準であります。肺患の熱に下熱藥を用ひるは火を消さず煙を追ふの道理で、一時的に下熱しても藥効の消散と共に、より昇熱して疲勞と胃腸障害の爲めに益々衰弱れます。『治療の原理』に敎へた解熱法を實行して自然解熱を征服して下さい。

◉野生藥草と肺病　野生藥草で肺病によいものはオケの實、アミガサユリの根、苦の實、ジヤノヒゲの根、ハトムギなど効があります。くわしくは『治療の原理』を見て下さい。

◉正しい治療法　今すぐ『京城日報で見た』と記しハガキをお出しなさい。お題運療の金言四大化和合の數へを基とせる徳永樹骨師著『肺病治療の原理』と寺嶋藥草公說『光明のあなた』の二册の本を無代送呈いたします。早くこの數へによりて肺病ロクマクのなやみから、救ひの光明によろこぶ身となつて下さい。

河內國布施市　功德山　德林寺

それぞれのまゝの適用は　有害です！

熱帶地方の土人は酷熱のため皮膚や身體の新陳代謝が激しすぎ肌がガサ〳〵になりますこれを防ぐため、もう一枚皮膚を重ねるやうに、オリーヴ油で顔や身體中を塗り立てます。

何故なら日本は濕度が高いから、新陳代謝作用を妨げますと却つて皮膚の疾患を招き、ニキビ、ソバカス、シミ等が增え易い。むしろ日本ではお肌の新陳代謝を旺んにする日本人向きのお化粧料が必要です　その意味で、『藥用ダイナー』は最も好適で、その含む特殊のアエルメントは、皮膚細胞の新陳代謝を旺んにし、色素分解ビタミン、綜合ホルモンの藥効と相俟つて新陳代謝不充分に起因するニキビ、ソバカス、シミ等の悩みを根本的に解消し、併も白肌を防ぎお肌のキメから美白新生する素晴しい効果を持つております。

八十錢・一圓五十　全國有名藥店　化粧品店　百貨店にあり

東京市京橋區銀座一丁目ダイナー本舗へ三錢切手同封の上お申し越し下さい　見本進呈

專賣特許　高級バニシング　ニキビ　ソバカス　日焼け　美白若返　藥用　ダイナクリーム

せきづゐ病
神経痛・リウマチ・骨膜炎

手足引ツリ、腰足、腕、腰、足等痛みシビレ腰腹出來切開腫取るも又膿貯殺し脊骨曲り諸關節神經痛にて凝り引ツリ痛、耳鳴、不眠、便の際膀胱に痛みを覺え又は知らぬ内に放尿する等の人々に古い經驗を得てゐる多くの實驗者から好評を得てゐる專門良藥をお知らせします、此の新聞名を記入し直ぐ申込み下さい、委しく書いた說明書を無料呈上します

明石市人丸温泉前　右手塚町　元木家傳藥本家

るいれき――リンパ腺結核（腺病）……を
〃慢性病〃頸のグリグリ……原因から治す……◎實際の効果◎

（く）び筋、わきの下などのグリグリ、發て顔色の悪い神經質、ブクブクして身がしまらず腺が遅ろ、皮膚に腫り易く食物に好き嫌ひが多い、咳は病と腺病質でるいれき、（淋巴腺結核）に冒されたか、その懼れの人です。

（る）いれきは腺病性、結核性の腺病で、結核性は次第に内臟を冒し、肺門淋巴腺、肺結核などを誘發して恐る危險となりますから腺病者や兵營の人は、油斷せず充分の研究を盡し、療法を盡さねばなりません。

（本）病を專門に藥療法の研究で名高い、和歌山市三年坂通り・るいれき研究藥院學術部（電話〇八三番）は、内外から病巣部に作用して次第にグリグリに及ぼし、快く治療の出來る最も良い專門藥を完成しましたが、本藥法で健康を得た多數の快復實驗者が、各方面に宣傳されるので大層評判が高く、喜ぶ者は多くを極めてゐます。

（幸）ひ同院は本病の事柄と療法の效果を詳しく著はした書籍『健康の更生』を謹呈し、今迄種々悩んだ人々に、ヒミツに全部贈名で無代進呈してゐますから此際同院宛ハガキで京城日報で見たと書いて申込み、一讀して徹底的治療して、今度こそは眞の健康お迎へなされん事を。

同院では病狀年齢症狀の上、郵券三十錢封入して申込めば、一回だけ試藥（十五日分）を發送されます

アドース錠　下痢速効

こんな時には必ずアドース錠を

夏は胃腸が弱り易いところへ恐ろしい傳染病が流行し一寸食過ぎたり不消化物を食べたりすると腹痛や下痢を起し易くそれが烈しい時は一命に關はる事がありますから直ぐアドース錠をお服み下さい

アドース錠は絶對無害の活性植物炭素で猛烈な毒素や有害な黴菌を吸着する作用があり腸内を掃除して速やかに之を體外へ排出し病魔を退治する特効を持つてをります　殊に下痢などは即座に効果があります故に何れの家庭でも必ず一瓶を用意して傳染病に備へて下さい

藥價低廉　服み易い糖衣錠　（五十錠（一・二〇）　百錠（二・〇〇）　三百錠（五・〇〇）　百錠（一・五〇）　●他に黑錠・粒狀あり

冊子「夏から秋への衛生」進呈

株式會社　藤澤友吉商店　大阪市東區道修町　東京市日本橋區本町　京城府西小門町

A 1261

"南浦の上水道は大同江から引水"
三ケ年の繼續事業着工決定
近く最後案を協議

【鎭南浦】工業港として飛躍の鎭南浦の最も先決問題を解決すべき府の上水道問題は、既に『大同江より引水』と決定し三ケ年繼續事業として本府に對し起債の補助も確定、本年から着工のことゝなつてゐるが、その後鑿井の試掘も始め諸般の事情により『牡丹臺附近からの引水』は先づ不可能とみられ、平壤の下流から引水する所謂『大同江引水短縮案』と大同江引水期間短縮以前に一時計畫された『貯水池大擴張十五萬圓案』との二案につき改めて鋭意研究が進められてゐたが大體完了したので、近く府會懇談會を開き最後案につき愼重協議することになつた

物騷な
強盜計畫
高女の先生難を免がる

【淸州】邑內本町一丁目金甫山（二）は強盜殺前科一犯を有し昨春、淸州刑務所を出て本町三丁目某洋服店に職工として働いてゐたが今から約一ケ月前、無斷京城方面へ逃走し行方を晦ましてゐたところ、最近歸淸して市中を徘徊中署員に擧動不審で引致取調べの結果、同人は榮町居住淸州高女教諭宅に強盜に押し入るべく計畫準備中であることを自白、危く犯行に及んだ現場に會ふところであつた、同人は餘罪ある見込みでさらに追及中

我が子二人の放免方を哀願懇願に泣き、なだめられて泣く〳〵遠い郷里へ歸つた

海州測候所
認可も正式に下り
今月下旬愈よ入札

【海州】測候所は愈よ建設の運びとなり、敷地買收（海州高峰山里桔梗山に千五百坪）等の準備を整へ認可を待つばかりの處であつたが、去月四日本府から正式認可に接したので今月下旬工事入札に附し九月早々着工することになつた。同測候所實現の曉には農業、水産その他各方面に亙り道民に多大な福音を齎すものと期待されてゐる

煙草小賣人總會　【永同】同郡煙草販賣所では小賣人總會を十二日開催

年二回の昇給期を四回に大改正
職員全般の優遇方策として
平壤府で愈よ斷行

【平壤】諸物價の昂騰で俸給生活者の脅威は甚大なものがあるので増給問題が愼重に考慮され既に各方面では増給增俸を實施してゐるが平壤府でもこの問題を考慮中であつたところ物價昂騰の意味からでなく道の方針による職員優遇の方策として從來年二回の昇給を年四回にすることに決定、九月三十日を期してこれを實施することになり目下昇給者の調査を急いでゐる、從來の昇給は六月と十二月の二期であつたが今度からは三月六月九月十二月の四回になつたもので、九月の昇給は傭人、雇員、判任官、學校職員等全般に亘つての昇給で職員の心配も解消することであらうと

忠州の國婦
發會式擧行

【永同】忠州國防婦人會發會式は去る十日午前十時から忠州商武館で官民有志及び國防義會幹部等多數列席の下に擧行した

鑛業技術員會議

【永同】沃川郡では去る九日午前八時から郡會議室で各方面鑛業技術員打合會を開催した

忠北の起債
百五十七萬圓余
本府に認可を申請

【淸州】忠北道では本年度各種事業費その他に充當する財源を起債に求めることゝなり、去る三月の第六回道會で議決されたので十二日、總督宛起債認可申請を提出したが、起債總額は百五十七萬一千四百四十圓で各種事業別起債は左の通り
▲中小河川改修費六十七萬圓以內▲治山事業費三十八萬二千四百圓以內▲土木事業災害復舊費四十二萬圓以內▲淸州邑水道工事費補助金四萬五千圓以內▲自作農地設定維持資金十四萬八千五百圓以內▲河川改修事業負擔金四千五百圓以內

同窓會を中止して獻金

【水原】小學校では從來毎年八月同窓會總會を開催してゐたが今年は時局に鑑みてこれを中止し、會員が醵金して北支の天地に活躍しつゝある皇軍將士の慰問金として獻金することになつた

儒林懇談會

【永同】忠州郡では十五日午前十時から同郡會議室で儒林懇談會を開催

忠北石油會社
設立の計畫

【淸州】忠北郡山郡會議所居住有力者閔淸太郎氏は三千圓、同淸州居住某氏及び淸州本町一丁目中井商事社長某氏は各一千圓宛を出資し淸州に忠北石油株式會社を設立すべく奔走中で石油販賣業界の今日、同會社の出現は需要者側一般から歡迎されてゐる

百圓獻金

【淸州】每日申報淸州支局長李相夏氏は十二日百圓を忠北軍事後援聯盟へ獻納した
京町女給一同▲七圓三十錢同新町旭町女給一同▲廿八圓九十錢同榮町、龍岡町女給一同▲十圓柴本面芳山里金面龍▲四圓蘇來面拜山里住月振興會（以上十二日憲兵分隊受付）

釜山に赤痢猖獗
一日平均三人の割合で發生
時局柄防疫大童

【釜山】府內の衛生狀態は八月に入つて俄然赤痢患者の發生増加となり一日から十一日までの間に一日平均三人の割合で罹患者が現れ漸次増加の傾向を示し、油斷が出來ないので時局多端の際、蔓延しては一大事なので釜山署と府が協議の上合同衛生班を組織し府內各所に散在する五百八十一井戸を一齊に消毒すると同時に罹患居家を中心とする集團居住者に對し赤痢豫防內服藥を配布して徹底的に赤痢を撲滅させる方針で十一日衛生班から釜山署へ五千人分の內服藥を送達

東京で盜んで大邱で賣捌く
大掛りな自轉車泥棒の一味
被害實に七十數台

【大邱】最近東京杉並附近で自轉車の盜難が頻々とあり、松原警察署で犯人搜査中、何んとその贓品は遠く大邱まで送つて處分してゐたといふ大掛りな窃盜團が逮捕された、大邱署では四月以來府內自轉車店で賣つた覺えのない新品が盛んに出てゐるのを發見し、去月中頃府內上町四四石川秀雄こと李東秀（三）同李文秀（二）を引致取調べたところ東京杉並の弟李東秀（二）は東京市淀橋區淀橋五二五に古物商を營みながら自轉車泥棒三浦こと柳得永（三）と山本茂平こと某を手先に盜ませた自轉車を安く買取り遠く大邱の兄の許に送つて賣捌いてゐたものでその總數は實に七十數臺の多きに達してゐるなほ前記三浦は共犯者が逮捕されるや逸早く逃走し目下手配中

沸騰する
祖國愛
仁川の獻金

【仁川】十三日午後二時頃仁川警察署を訪れ現金十圓と純金のエンゲージリングに寶石入り指輪を差し出して國防費の一部にでも役立てて下さいといふなり逃げるやうに立去つた婦人あり、右は調査の結果旭町十一飯田節子さんの奇篤な行爲と判明、係員を感激させた、又花水町中村組松尾工場の人夫一同は汗の結晶を醵出し合つて百一圓三十三錢を北支皇軍將士慰問金に寄附その他の慰問獻金左の通り
十三圓五十錢野人飲食店組合內

身賣りを目前にし
居眠りバス横暴
從業員と乘客との衝突頻り
府當局に非難集中

【平壤】府營バス從業員の横暴振りは極に達し從來は府當局に苦情續出して事なきを得たが最近は果して彼等は眞面目に勤務しつゝあるか否かと府民から疑惑の目を以て注視され紛爭頻出しつゝある、同バスの事故は今年に入つてからでも驚くべき事で他と比較して甚だしく、當局もその不都合にはあきれてゐる程である、四日午後吉村新聞店前で國防獻金取集め中の老婆を刎ねとばし四ケ月の重傷を負はした事件も見透しの效く大通りで起した事故だけに絶對に不可抗力とのみ見られなく世間の非難は囂々たるものがある『府電バスは既に居眠りバス』の異名さへ冠され交通事故のみではなく從業員と乘客との口論は常に絶えずその公務員風を吹かす有樣は鎮壓見るにしのびざるものさへある、殊に終點近くになると乘客があつても停車せず乘客に待ち呆けを喰はし去月十七日も歩兵七十七聯隊前で平壤驛行バスは五二號運轉手が運轉して客を尻目に見て立つ人もない位空席多い車を疾驅させたゝめ非難を惹起してゐた、府民はこれ等の度重なる怠慢振りに府當局の嚴重監督にも期待が求められず府當局は宛も養老院の觀を呈してゐる

群中の放火生徒
一味八名は局送り
外六名は情で釋放

【群山】在校中の不良學生一味によつて去る六月四日から十四日までの十日間に數回に亘り恩師を誣んで計畫的に行はれた戰慄すべき群山公立中學校の放火事件は群山署に容疑者全部を拘留し事件發生以來二ケ月に及んで取調べ中の處容疑者十四名中八名に對し起訴意見を附して一件書類と共に檢事分局に送致した殘りの容疑者中二名は起訴猶豫、四名は不起訴で何れも即日釋放された一味は左の通り
群中五年生大宮輝雄（二〇）毛利信夫（一九）兵等輔雄（二〇）（二年生）吉川秀記（一七）（四年生）神村寅次（一七）（三年生）村垣男（二〇）（二年生）植田晨作（二〇）（五年生）渡共順（二〇）▲起訴猶豫五年生戸當末男（一七）（四年生）前山兵（二〇）▲不起訴（五年生）文永年（一七）（四年生）末谷良（一七）（二年生）文久榮（一七）（同）井立安元（二〇）（何れも假名）

豆生田支店長
仁川へ榮轉

【新義州】在任六年六月、新義州經濟界の發展に多大の寄與をなした殖産銀行新義州支店長豆生田一郎氏は今回仁川支店長に榮轉、二十一日ごろ赴任することになつたが、同氏は名殘り惜しげに語る
新義州は私の銀行生活中一番長く住ませて戴いた土地です、皆樣のお蔭で新義州支局は順調に發展し、私の來任當時に比し二倍半の膨脹を見せました、更にもう五年も經てば素晴らしい發展をするものと樂しんで居りましたのに命令でお別れしなければならないのはいかにも殘念です、後任の藤原君は勤勉努力の先輩ですから何卒宜數しくお引立を願ひます

五萬九千人
咸興の人口

【咸興】六月末咸興府の現住戸口調査によれば
內地人二、一五八戸九、三七七人▲朝鮮人九、四三一戸、四九、三九七人▲外國人六戸一三人▲合計一一、七三一戸五九、五二六人
とあり前年末に比べると內地人五二戸增一八二人增▲朝鮮人五五戸減七二二名增▲その他外國人一戸減七人減の結果を示してゐる

宣川の郵便物到着時間改正

【宣川】列車時刻の改正に伴つて各地からの郵便物の到着時間は左の通りとなり從來より內地、京城方面からの分は七時間短縮することゝなつた
京城、內地方面より、午前五時二十九分、午後五時四十六分▲新義州、滿洲方面より、午前一時十分午後零時四十二分▲道馬、新市方面より、午後四時三十分

時局講演會

【永同】去る十日午後一時から永同公會堂で中樞院參議朴相駿、明倫學院講師安寅植兩氏の時局講演會を開いた

シネマと演劇

飄館　【仁川】十三日から三日間公開毎日晝夜二回上映▲松竹大船作品沼波功雄監督作品『君と歌へば』小林十九二、高峰三枝子、水戸光子主演▲京城日報社提供『京日國際ニュース二十七號』▲松竹大船映畫、菊池寛原作『結婚の條件』三宅邦子、日下部章、小櫻葉子、坂本武主演▲松竹下加茂映畫伊藤大輔監督作品時代劇『不知火若衆』本郷秀雄、光川京子、最上米子、柴田篤子主演

愛館　【仁川】十三、十四日兩日每日晝夜二回上映▲ユニヴァーサル超特作連續冒險大活劇レイ・タイラー監督作品『爆彈艦隊』トム・テイラー主演▲日活特作監督渡邊邦男作品『高橋是清自傳』前後篇全部上映、岡讓二、山本嘉一、山本禮三郎、小林重四郎、花柳小菊、中野かほる、澤村貞子、東日出子共演（階下三十錢）

平北の農作物被害
尨大五百萬圓
大正水利の慘禍を筆頭とし
豫想外の激甚振り

【新義州】一日來の水害による平北道內の農作物被害調査は平北道農務課で鋭意調査の結果概算五百萬圓にのぼる尨大なものと判明した、これを各水利組合に見ると農作物被害では大正水利組合の六萬六千圓が筆頭で、次ぎが松長水利の三萬一千圓、楊市の一千圓、三嘉の七百圓が最低を示してゐる、更に農作物では博川の一千四百五十九町歩三十九萬七千七百六十圓をはじめ三橋川の一千二百六十二町歩二十三萬八千百四十圓が第二位の被害を物語り、農作物總計は十四萬二千七百町歩、被害額百二十九萬二千五百三十五圓にのぼつてゐるこの他組合外の被害を見積ると概算五百萬圓で今次水害の激甚さを示してゐる

土木も擴大
百五十萬圓を突破
復興費捻出に狂奔

【新義州】農作物の水害被害五百萬圓につゞいて平北土木課では道內の道路、橋梁、堤防に對し全力を注いで調査の結果、朔州、義州、龍川郡の橋梁、堤防被害をはじめとして總額百五十萬圓を突破することが判明、杉山土木課長は部下土木管區の調査報告の完成をまつて直ちに本府に復舊補助の申請をなし水害復興に萬全の策を講ずることになつた

丹陽軍事後援聯盟結成

【丹陽】十日午前九時半サイレンを合圖に地元官民有志多數が郡會議室に集合、同十時から軍事後援聯盟の結成式を擧行し、規約、役員を決定し役職を委囑後宣言文を要路打電、萬歲を三唱して同十一時散會した

お寺の財産爭ひ
訴訟を起す

【淸州】お寺の財産を繞る所有權確認の訴訟事件——忠北淸州郡所在東鶴寺では去る七年四月淸州郡所在□順東氏所有の垈三百十二坪及び同地上の木造瓦葺平家建一棟、建坪二十五坪八合（以上時價七百圓）を同面鳳凰寺布教所維持のため同布教所信徒等の醵金で買受け管理上信徒の形式で布教擔任者たる張漢□氏の所有名義とし淸州法院支廳で所有權移轉登記をした
ところが張漢□氏が昨年九月中旬病死、遺骸八月十六日寺院關係者を前記布教所に集め、右財産は東鶴寺の所有名義で保存すべき旨の遺言をしたにも拘はらず故人の妻で現住長男の大田府西町居住朴順□方にゐる金甲順は長男に代つて家督相續人名義で同財産を登記し、昨年十一月十日、これを淸水町李順分に賣渡してしまつた
そこで東鶴寺では故張氏の遺言を無視して、その遺族が故意に同財産の所有權を侵害したものとなし同寺住職趙□東氏は張氏の法定代理人金甲順一名を相手取りこの程淸州法院支廳民事部へ右土地建物所有權確認訴訟を提起、目下宮內判事の手で審理中である

泥棒兄弟
裁かる
哀れな母親
放免を歎願

【淸州】郡內□□面三山里無職金甫東（二）は普通學校を卒業したが勤勞を嫌ひ、その兄金甫星（三）は働き口がなく、おまけに一家は生活困難であるところから兄弟は惡事を企て弟の金甫東は本年正月元日同里朴麟緒氏方炊事場へ侵入して白米四斗入一俵時價十二圓を窃取し、兄の金甫星は二月六日夜十時頃同面校士里羅相輔方へ侵入

物凄い"傑作"の洪水
鮮內は勿論內地、近邦から
集つた愛讀者の熱

應募人員　二、三八八人
應募篇數　五、三二四篇

【羅津】本社羅津支局主催、羅津府後援の下に擧ねて募集中の『羅津府マーク』は社告の通り本月五日を以て締切り爾來支局員、府職員協力で整理を行つたところ、集まつたマーク圖案は朝鮮內は勿論內地三府四十三縣、滿洲、關東州と殆ど全國全域から人員二千三百八十八名、圖案五千三百二十四枚といふ莊嚴華な數字を示し全く豫想外な圖案の洪水に驚嘆を來すつかり面喰らはせて了つた、本社支局では去る九日午後二時から府會議室に田口府尹以下各審査員の會合を煩はし第一次審査を行つたが圖案中には專門家の寄せた優秀作品も山積する狀態で取捨に甚る困難を感じ最後的決定までには更に第二次、第三次の審査會を催して決定、豫定通り來る廿一日附本紙上に發表することになつてゐる、因に應募者を地方別に區分して見ると次の通りである

鮮內　▲京城府一、六三八▲京畿道（京城府を除く）二八二▲羅津府一四七▲咸北（羅津、雄基を除く）三五三▲咸南四〇一▲黃海一〇一▲平北一〇五▲平南一七四▲忠北五四▲忠南一〇七▲全北一七〇▲全南一七七▲江原一五四▲慶北一六八▲慶南一四六

滿洲國　▲安東省一五▲間島省二一▲新京七▲奉天安西省一▲吉林省四▲牡丹江二▲白城子四▲洮安二▲四平街二▲奉天八▲ハルピン五

關東州　▲大連一〇▲鞍山二▲旅順三

臺灣　▲台北六▲台道一

內地　【關東地方】▲東京三一三▲神奈川三三▲群馬七▲千葉三▲茨城五▲埼玉一〇▲栃木一五【中部地方】▲愛知六二▲岐阜一七▲靜岡五▲長野四▲富山三▲石川一九▲山梨二▲福井一四▲新潟一〇【近畿地方】▲大阪一三四▲兵庫二一▲和歌山六▲奈良五▲滋賀二二▲京都二〇▲三重一七【中國地方】▲廣島四一▲岡山二一▲山口一〇▲島根一七、鳥取一【四國地方】▲德島四▲香川一▲愛媛一▲高知七【九州地方】▲福岡六一▲大分一四▲佐賀一五▲長崎一四▲熊本五▲鹿兒島七▲宮崎一【東北地方】▲宮城三▲岩手三▲福島一〇▲秋田二▲靑森一【北海道】九（審査第一次審査狀況）

恐るべき卒中か半身不随になる腦溢血は動脈硬化が根本原因

五十歲前後
が最も……
危險な年頃！

日頃藥一服のまぬ丈夫な人が瞬間後には最早不歸の客となるか、助かつても大小便垂れ流しの中風症になる——腦溢血ほど恐ろしい病氣が又とありませうか。加之これに襲はれる年齡は大抵五十歲を中心とする四十乃至六十の家庭的にも社會的にも大切な責任の地位にある人達だけに其の災難に伴ふ周圍の打撃や悲劇は普一通りでありません。

思ひ當りは？

腦溢血で斃される人は大體に於て左のやうな條件に該當してゐるものの如くです。即ち卒中體質とて首が短く腹は肥つぱり赤ら顏で筋肉うすく、ずんぐりむつくりしてゐる人、硬化體質とてこめかみ、腕、足などに血管がうね〳〵ともりあがつて見える人、腦溢血で斃れた親や祖先をもつ人、又は酒や美食を好み、過度な精神勞苦、性慾過剰、梅毒、腎臟病などで身體組織——殊に血管の老化を早く招いて居る人達は、常に血壓が高く居る人達は、肩凝り上りに高くなり耳鳴、眩暈、頭重、肩こり、手足の痺れ、舌縺れ、心悸亢進、不眠の自覺症狀が一進一退して、殊に此の頃はとりわけ『のぼせ』氣味となり身體も重くひどく疲れを感じたら決して油斷はなりません。

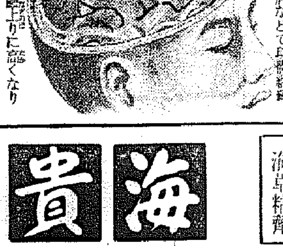

以上の如き狀態に少しでも思ひ當る人は動脈硬化の度が進んで既に危險の一歩手前まで行つて居るか、さもなければ危險領域へ近づきつゝある證據ですから『海貴來』を服用して今のうちに硬化した血管を柔げて血流を圓滑にし人生後半の機能と壽命を護るべきです。海貴來は血管の內側に粘着してゐる血管の老廢物を取り除き、血液を淨化し、便通の排泄を促し自然的に血壓をさげる海草ブローム、有機ヨード、センナ、モチン、ヘスペリヂン、マグネシア等の有效成分を配合集成した新藥で、その效果は腦溢血の豫防としてばかりでなく、既に罹病中の中風さへ逸早く快方へ向はせるので治療界の信用は愈々高まつて居ります。

血壓高い人　肥り過ぎ　硬化體質、中風系統の人は
高等有精海草精劑
海貴來

（藥價）一九七錠入二圓、四〇六錠入四圓、徳用六圓、十一圓、二十圓　送料十錢、植民地海外四十五錢
東京市本郷區駒込林町五十二番地
元賣發　河合洋行　（電話小石川五一一二番　振替東京四六一八二番）

無代進呈
健康への道
必讀
◇血壓高き人、卒中體質硬化體質の人、中風症の人
◇腦溢血の心配な人、心悸亢進の人、不眠、便祕、
◇肩こり、腰痛、頭痛に惱む人
四六版六十ページ新聞名記入河合洋行へハガキで請求の方へ一人一冊無料進呈す

原州邑制施行記念特輯版

永い間の念願叶って 飛躍の一歩前進

輝く前途の光明に希望を謳ふ

グレート原州建設譜

萬餘の邑民が久しく待望した邑制の施行……七月一日こそ飛躍の最大記録として、邑民が永く祝福すべきものであらねばならぬ、しかしてこれを契機として邑民たるもの協力して前途の希望に邁進し『大原州建設』に一意邁進すべきであり、邑民は緊褌一番確固たる信念と大きな覺悟をもたねばならぬ、さて邑制の首途に先づ何をなさんとするか…想ふに未だ都市としての施設は何等見るべきものなくこれからあらゆる施設を必要とするものであり、差當り市區改正、上水道及び下水道、道路改修、市場の設置等々の重要施設を解決せねばならぬ、その他幾多なすべき事業は數多く、殷賑よろしきを圖つて積極的解決に乘り出さなくてはならぬ、幸ひなるかな、近く迎へる中央線鐵道の開通こそ

原州邑勢をして更に一歩前途せしめる、しかも歴史的の大快擧であり、これに加ふるに私鐵の開通また具體化せんと目前に兩手に花の飛躍期を迎へるのである、かくて順境に惠まれた原州邑は立ち遅れながらも一躍南鮮の中央舞臺に大躍しにされて眠る山陸かつは地下の寶庫を拓き古來の産業經濟の中樞地として拍車をかけ、又交通的要衝としての重大役割を演ずることになる、思へば前途は光明輝きわたる洋々たるものがある、われ等邑民はこゝに記念すべき邑制施行を祝福するとともに力強く手を繋いで朗らかに足並み揃へて勇往邁進しやう、これが本紙の記念特輯號發刊の所以である（支局一記者）

人口は凄い膨脹

すでに一萬六百人を突破

昔の思出と特異性

さて原州邑は一體如何なる特異性の地か、洋々たる將來を謳ふ前に其の過去を溯り、その變遷を知ることもまた必要である、以下文献を探つて一通りの事情を明らかにしやう

原州郡は今の原州邑を中樞勢力地として、往時高句麗の地で後新羅に統一され次いで高麗の有となり李朝を經て併合に至り爾來今日に及びその間郡名は度々改稱され平原、北原、京・新羅原、益興、成安、平涼京、原城綿城などの稱を經て原州となり又郡統首の官職名も改められた事數次にして縣監、府使、牧使、判官を經て郡守となり今を距る二百年前監營、討捕營を設け監司及中軍を置き保安驛に察訪を配置し監司は江原道二十六郡を管轄したが明治二十八年地方官制改正に伴ひ監營、討捕營を廢し察訪を郡守と改め保安驛を廢し判官を郡守と改め忠州觀察部に移轄し建陽元年春川觀察府管轄となり尋いで春川府は江原道觀察部となり併合に際し之を廢して江原道を置き郡管轄は元二十面であつたが光武九年地方區域變更により康川池內二面は驪州郡に左邊右邊水周三面は寧越郡に右毛谷面は橫城郡に各移屬し大正三年四月更に面廢合を行ひ現在の十ケ面となり又中樞勢力を占むる原州面は元本部面と稱したが大正六年十月改めて郡名同樣原州と稱するに至り管轄區域は元十ケ里であつたのが大正三年三月地方改良區域變更により檢田洞、秩頭、社稷宅、樓門四ケ里洞は好楮面二ケ洞は板富面（板梯面）より新村、塔阜（元楮田洞里）より本面に移屬せられ十六ケ里洞となり更に大正五年一月臨時土地調査の結果里の分合あると共に洞名廢止され現在の五ケ里（上洞、下洞、花川、鳳陽、台庄）となつた、而して邑の總面積は千四百九十一方里にして郡內十ケ面に於ける中央を占め管內延里程三里、東西二里十六町南北一里とし東は海拔約二千米の高嶺雉岳山（大白山脈）を挾んで寧越郡永周面、西は本郡好楮面南は本郡富面、北は本郡好楮面に接續してゐる

しかして現在の戸數二千二百二十一戸、人口一萬六百を算し約四割は農林、牧畜業、約五割は商工業者にして他は公務其他であり過去五年間の戸口趨勢をみると約三割強の著しい增加を示してゐるが最近の戸數增加はまた夥しき現象である、しかも總戸口の七割集團して所謂一市街をなし專ら商工業の中心となつてゐる尚本邑は單に本郡に於ける主要存在のみならず廣く江原道南部で産業、經濟、交通文化等總て他に對し常に他を凌ぎ極要なる地位を占めてゐる

面影を一新

戸數二千戸も目前

―金郡內務主任談

原州邑は距今四十四年前迄江原道觀察府所在地にして本道南部に於ける政治、經濟、産業、交通の中心地として殷盛隆昌を極めてゐたが、其後官制に基く區域の確定、邑面制の施行による制度の改正等の如き幾多の變遷を經て今日に及んだもので、諸般の事務著しく改善進歩を見面民の生活狀態も漸次改善向上せられ內外共に殷早昔日の面目を一新せらるゝに至つたのである、而して之を邑に昇格すべき資格標準より見るに

（一）主として商工地にして公共的施設を要すること多く
（二）戸數二千戸にして內七割以上集團すること
（三）面協議會選擧權を有するもの二百人以上あること
（四）面賦課金一戸當平均四圓位の負擔に堪へること

であるが、叙上の情勢より見て邑に昇格するを適當と認め、今年一月かゝる計畫を樹て準備を進め申請したるところ幸に當局に認識せられ七月一日附を以て邑制を實施することになつたので一萬邑民と共に洵に欣喜に堪へない次第である、然るに本邑は從來原州邑をその儘邑の區域としたる關係上僕昇を初め面事務をその儘邑に承繼することゝなり邑議員選擧もしないこととなつて戸別稅附加金も增收せざる方針である、然し他日邑區域を變更すると共に諸般の事務に改革を加へ尚將來事業として先づ市區改正、上水道及下水道敷設、神社昇格、道路改修、市場設置、火葬場設置その他各種工場誘致等に努むべくそれ〳〵立案中である、なほ昭和十四年頃中央鐵道開通及その他私鐵敷設の曉には戸數一躍三千戸に達しその邑は本道優秀の都市を形成し得るは疑ひないと思ふのである

名所と舊蹟

原州は高句麗の地だけに名所舊蹟がある、以下その主なものである

勝如塔　邑內から西南方約八里、富論面法泉里內法泉寺舊址にある石牌で、居頓寺の碑は圓官國師の建立にかゝり勝妙塔と稱し法泉寺の碑は智光禪師の建立したもので玄妙碑とも稱し共に九百年前の遺物である

上院寺　邑內の東方約四里神林面城南里雉岳山の嶺にあつて千年前無着禪師の創建にかゝり、建立の際偶々雉子が鐘を撞いたので赤岳を雉岳と改めたものでこの一帶最大の景勝である

龜龍寺　邑內から北東方約四里所草面鶴谷里にあつて今から千五百年前新羅文武王八年に義相祖師の建立と傳へられ背後に雉岳山の主峰毘盧峰屹立し附近に屈曲する怪石を龜岩と稱し境外を繞る情流は或は龍沼をなし、或は鶴巖と稱し、壯觀無比譬へ難く盛夏肌を凍くするものがある

南山　邑內から約西南へ五町、將來の原州公園たるべきもので老松花樹枝を交へ眺望絶佳、散策にこの上なきところ

王碑閣　邑內の一隅原州橋の附近に瓦葺朱屋を設け、その中央に石碑を建てゝあり李朝十二代仁祖大王の配偶に烈王后の誕生した舊址

小異を捨て 大乘に就け

百年の大計が急務

牛島警察署長の談

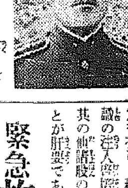

邑昇格は市民の多年營々蓄積せられた功勞と上司官廳の御指導の賜であると盗に感謝を表する次第である、大原州建設のためには先づ交通及衛生施設の必要あり即ち、交通に於ては原州邑を中心とする三等道路以上の道路の改修を頻繁ならしめ以て新交通文化を實際に取入れなければならぬ、（例へば鳳北、忠北地方の如き）次に渡船場、洗越等に橋梁の架設を要す（へば原城へば文幕渡船、平昌峴越地方へは各地の洗越、渡船數ヶ所、其他川へも洗越數ヶ所ありて五、六十粁の距離で交通杜絶、孤立無援となるのは洵に遺憾至極である

衛生は邑內上水道の施設、道立醫院設置により衛生施設の充實を圖らざれば近代都市たるの條件を缺くものである、原州の環境たる地方山村に百年の計を樹立し植林、沙防等の制定或は有名なる文森林の登口農法改善等助長せしむることは直ちに以て原州をして永遠の繁達せしむるの條件となるであらう、市民は他の都市に遜色なきやう、公には市街地の整理を初め原州百年の計のためには常に小異を捨てゝ大乘の精神を堅持し、自からは一諾石たるの覺悟を吝まざるの決意を有し、私には常に溌剌なる智識の注入啓蒙に努め近代的商取引其の他諸般の交渉に常に遅れざることが肝要である

緊急施設 解決第一

原州繁榮會長 稲葉豊次郎

七月一日付を以て邑に昇格したのは同慶に堪へない次第である、江原道南部に於ける都市として古くからその名は知られたるも、何等施設その他に就て見るべきものなく今日に至つたが、數年前から之れを道機として漸起せる發展に住民は續々發展策を講じつゝあり、更に昨今人口の增加等著しく、昨年中突然中央鐵道敷設工事發表されるや愈よ活氣を呈し官民一致交通、産業、教育等有ゆる方面の改善を謀り其面目を一新せられつゝある矢先、今回邑に昇格されたるに際ては今後早急多年懸案の上水道の建設、市街整理、道立醫院の新設等實施すべき緊急事業多々あり、我々邑民として大いに發起し官民一致協力して將來の大原州建設に邁進せられんことを切望するものである、又現て熱望されてゐる京南鐵道原州迄の延長も七月二十二日付を以て認許せられ、數年後には中央鐵道、京南鐵道も開通の運びに至るべく、實現の曉には江原道南部大都市として經濟、交通共に本道第一位を占むるも敢て過言にあらずと確信する次第である、尚在住民諸氏に希望する處は地價の吊上を相互に戒め、折角の發展を阻害するが如きことなき樣この機會に於て特に切望する次第である、時恰も非常時に當り我が國民の奮起すべき時に際し一致協力國家の隆昌に努むると同時に當地の大發展を切望する次第である

カットは原州市街

神社昇格や市區改正

差當り懸案解決に力を注ぐ

―洪邑長邑民の協力を望む―

本邑は四十有餘年前迄は觀察道所在地として産業、文化、交通共に本道南部に於ける重要地として相當殷盛であつたが道廳移轉後は漸次として地方の發展が停止するに至つた然るに最近中央鐵道敷設工事等に進み南京東、京畿私鐵延長の見込みが確實となつて俄に活氣を呈し人口の增加、産業の勃興等相次ぎその躍進振りは遠からずして原州の面目を一新するに至ることは必至となつた、今回邑制の實施は地方のため同慶に堪へない次第で急施を要する事業は神社昇格、市區改正、道路改修、上下水道敷設、道立醫院設置、農學校設立等幾多の懸案がありて、その實現に付ては不肖自分は監督官廳の御指導は勿論邑民有志の格別なる御援助御鞭撻により微力を盡す決意である

工業的にも躍進

中央線鐵道の開通を契機として

若き原州邑の將來活用

邑內の原動力的役割をなす交通狀態をみるに道路の完全ははなはだ難くも原州邑を中心として各面接郡に文字通り四通八達しその路線をあげると

京城江陵間二等道路を筆頭として原州堤川間、神林、酒泉間文幕、與湖間、金化、忠州間、原州忠州間

を數へついで産業狀態を見ると先づ主要物産の米、大豆、大麥、粟、胡麻、棉花、繭等は原州邑を集散地とし造林組合による林業に畜産、製紙、漆製造等の將來も甚だ期待される、然しながら他に比なき僻境である鐵道に縁がなかつた爲め文化的發達を受くる事極めて遅く從つて文化は遅々として振はなかつたが昨年末起工の中央線は實に一大光明をもたらすに至り、加之京南、京東兩鐵道の延長も具體化せんとしこれに伴ひ大資本の投下有望となり早くも片倉製糸工場、朝鮮紡織工場の進出等を傳へられ今や注目の的となつてゐる、而して明後十四年には中央鐵道開通し、且兩鐵道の延長ともなれば必然的に工業化進展も契約されいよ〳〵若き原州邑の本格的活躍時代を現出すべく期待は大きい

京春鐵道株式會社貨物自動車部 原州支店
原州公立尋常高等小學校 職員一同
原州邑 土木建築請負 尾北鐵作
原州邑 有明堂菓子舖
原州邑本町 中華料理 聚英樓
ハルヤ寫眞館
百貨洋品 金東百貨店
原州邑 穀物貿易 龍仁商會
原州警察署
原州穀物協會
浦上新聞舖
原州邑本町 浦上自轉車店
朝鮮麹子株式會社 原州支店
原州公立普通學校 職員一同
原州邑 張汝森
江原道蠶業取締所 原州支所
原州邑 大石虎太郎

朝鮮運送株式會社 原州取引店 代表者 張基憲
原州邑 趙舜衡
原州邑 鄭鎬振
原州邑西門通 丸金精米所
中華料理 春芳園 電話六一番
原州邑 興業酒造場 電話五六番
原州郵便所 職員一同
原州第一金融組合
原州金融組合
原州邑 齒科專門醫 李廣浩
原州邑 土木建築請負 中尾秀次郎
原州邑 金物商 式見熊太郎商店
布木綢緞 三光商會 主 車則鎬
和洋雜貨布木 信用商會 元命吉
原州邑 朝陽百貨店 主 鄭達鎬
原州邑 玉進堂菓子舖 主 清水常市 電話六番
原州公立農民學校 職員一同

原州邑 原城醫院
原州郡廳職員一同
原州乘合自動車 聯合事務所
原州邑 植村要

原州親和會會員名簿（順序不同）
原州警察署長 牛島正太
原州稅務署長 李斗鎔
朝鮮殖産銀行原州支店長 內牧務
原州郵便所長 銅直保治
大田電氣株式會社原州支店長 因幡博光
土木管區主任 平田翠六
原州公立普通學校長 坂倉由五郎
原州公立尋常高等小學校長 神谷六三
原州公立農民學校長 上野秀六郎
原州金融組合理事 堀田三四麿
原州第二金融組合理事 和田德五郎
穀物檢査所原州出張所長 西村一郎
朝鮮麹子會社原州支店長 貞島雄一
公醫 朴忠莢

原州蠶友會（イロハ順）
大槻健一　植村忠清　小林慶次　澤山庄太郎　金壽達

原州邑會議員一同（イロハ順）
陰鍾植　林岩藏　朴忠模　張慶浩　吉田光太郎　曹圭昌　中田藤楠　鄭鎬弼

原州邑 和洋中華 エビス食堂 電話十四番

洪義植
原州樂隊
原州邑 式見商店 電話一三番
洋品雜貨 明信商店 電話二三番
內外紙物 各種ゴム 明信分店
原州雉岳鐵道醫務室 盧鳳奎
原州邑本町通 カフヱーみどり 朴民熙
原州土木管區 職員一同
原州邑 御料理 一力亭 電話十番
南鮮合同電氣株式會社太田支店 原州出張所
原州稅務署內 原州酒造組合
道會議員 朴忠模
原州邑 朝鮮料理 永興館 金鍾弼 電話二四番
殖産銀行原州支店 支店長 內牧務
道會議員 稲葉豊次郎
原州邑下洞里 吉 ペンチンクリーニング部 主 權月守
原州邑 朝鮮料理 花月館 文鎮宇
原州邑 口腔外科 齒科一般 齋藤齒科醫院 齒科醫師 齋藤新

北支事變ニュース

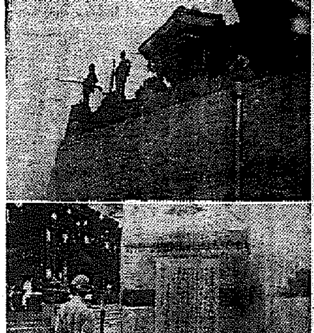

【寫眞上から】〇〇方面の最前線に活躍するわが〇〇部隊。北平入城部隊寸暇を惜んで午睡。南苑附近にて食事中の皇軍。〇〇軍壁上のわが哨兵。皇軍の治安布告。天津私邸の殷汝耕氏夫人。冀東政府成立の第一着手として□□で保安隊募兵＝以上陸軍省許可濟＝

激戰後の龍宮城を訪ふ

城壁上の白兵戰

小癪にも逆襲し來つた中央軍

劍光闇に閃きて凄絶

【〇〇部隊（桂）同盟特派員】十二日午前記者は喜多村參謀と共に龍宮城に至り皇軍激戰の後を視察、岡崎部隊長より中央軍逆襲の模様を具さに聞くことを得た、龍宮城は一面の高粱畑にかこまれて城壁の高さ凡そ三丈、二重の城門を有する堂々たる支那城だ、支那軍は闇夜を利用して城壁に

★……梯子 をかけ一時に肉迫 記者等の一行は先づ迂回して南門より城内に入る、樓上には大日章旗がへんぽんと翻り城門を固める哨兵の表情も極めて落付いてみえる、城内に入ると民衆はこの暑さにみな戸を閉ぢ街路には人ッ子一人見えない、唯軒毎に急造の日章旗を掲げてゐる

★……二千 の步兵は列車で 先づ岡崎部隊長を訪れ部隊長の案内で突撃箇所をみせて貰ふ、敵は裝甲列車と軍用列車で北上、見るみる□□て、龍宮城正面の城壁の東北隅と西北隅に長い梯子をかけ城壁を攀ぢ登つて來た、午後十時五分西北隅の步哨が闇夜に蠢動する敵兵を發見銃火を浴びせた、次いで東北隅にも銃聲が響いた、急報に驅けつけた皇軍將兵とよぢのぼり來る敵兵との間に壯烈な城壁上の白兵戰が展開された、小癪しくも襲ひ來つた敵兵も我が精鋭の白兵戰の前に一たまりもなく闇に閃めく劍光裡に交戰時餘、敵は多數の

★……死體 を城壁内外に遺棄して退却したのだ、敵は悉く中央軍兵士で立派な鐵甲をかぶり中央軍の章をつけて居る、敵の□□車はこの間列車砲を以て城門めがけ間斷なく猛射撃を續けたので我〇兵〇〇名は正門を開いて無力の敵軍に突入、敵步兵を蹴ちらし更に裝甲列車を襲撃した、その龍聲で敵の裝甲列車は步兵を見捨て全速力で逃去つた

スターリン空路 第三番機飛出す

【モスコー十二日同盟】北極經由米蘇連絡第三番機はソヴエート飛行界のナンバーワン、シギスモンド・レバノフスキー氏操縦のもとに十二日午後六時十五分モスコー郊外陸軍飛行場を出發、フェアーバンクス經由ニューヨークへ向け勇躍壯途に上つた、飛行コースはモスコー—北極圏—フェアーバンクス—エドモントン—シカゴ經由ニューヨークに向ふか或は今回は無着陸を企圖せず、まづアラスカ、フェアーバンクスに飛び同地で給油の後エドモントン、シカゴを經由、出來れば一氣にニューヨークに向ふ豫定である

卑怯な味方を撃つ

支那軍の『督戰隊』

筆舌に盡せぬ皇軍の苦鬪

カメラ從軍 松岡氏の實戰談

松岡英生氏

北支の戰火を潜つて決死行、日本活動寫眞史上に永久不滅の光を添へる貴重な寫眞を撮るため十六ミリ撮影機とライカで川岸部隊に從軍、戰火の洗禮を浴び戰場馳驅約一ヶ月、カメラで結ばれた親友松尾幸助氏の遺骨を抱いて十二日凱旋した京城本町四ノ一五五藤本寫眞店主松岡英生氏が語る烈火の北支實戰談—

米倉の地點で觀戰し時々前線に飛び出してはシャッターをきりましたクランクした、決死的撮影だ、二十九軍の完備した內容には驚嘆しました、しかし我が〇〇部隊もよく戰つた、南苑は北平の南五里、こゝの支那將校は何時も北平から通つてゐたが日支交戰の報で北平から逃げ出した支那の將校に出宿があつたさうだ、そこで督戰隊といふのが

★……俄に 出來て逃走する者や退却者を後方から射殺した、これは生殘つた督戰隊の一隊の話である、南苑はまるで要塞だ、南苑で戰死された麻田少佐は全身蜂の巣のやうに銃彈でやられてゐた、大□部□將部尉、親友松尾君も名譽の戰死を遂げたがその最期は實に壯烈なもので武人にも劣らぬ、北支の暑さは想像以上だ、にじみ出た汗が鹽のやうに身體に殘る、飯は滅多に口にはいらず乾パンに水

★……頑強 に抵抗してゐた支那兵を撃退することが出來たと波□の氣は鄭國に溢れ、硝煙の中を潜り關へ……僕は戰線より後方二百

がある鄭州の激戰であつた、勇猛果敢の第ノ非部隊の活動によつて構へてゐるうちドカーンと來たの

僕が天津に飛込んだ時は戰火はどこぞと平和の光りが溢ちてゐた、うなり聲を揮して戰線來れと待ち

★……梅干 がたまに配給される……がこれが最高級の副食物だ、聯盟の將兵は待遇に頓着なく戎衣のまゝアンペラの上にごろ寢、筆舌に盡せぬ苦鬪だ、カメラ從軍も全く決死的で現地で現像も出來ない、また近く北支へ向ひ不朽の無敵皇軍の活動の模樣を寫しカメラ報國の赤誠を捧げたいと思つてゐる

聖川丸と衝突 宇高丸沈沒 乘組員は無事

【高松電話】宇野、高松間連絡鐵道省鐵道航路船第一宇高丸（三二一トン）＝船長三谷一郎＝が十二日午後十時四十分貨車十二輛を積載して宇野港發高松に向け航行中、同十一時二十六分香川縣香川郡直島字□島音の鼻燈臺の西方五米の海上に差かゝつた際、後方より航行して來た川崎汽船所有貨物船聖川丸（六八六二噸、四十六名乘組）と衝突し第一宇高丸は見る見るうちに貨車十二輛を積載したまゝ沈沒し三谷船長ほか十二名の乘組員は聖川丸に無事救助された、原因は未だ不明である

有難き御下賜品に

香月司令官恐懼

御禮執奏方を電報

【東京電話】先般畏くも皇后陛下より北支事變負傷將兵に對し御下賜の繃帶紙に義眼、義肢と各皇族、王公族殿下よりの賜品は、陸軍省木下少將一中佐が捧持して現地に急行、十二日天津支那駐屯軍司令部で嚴かな傳達式を行つたが香月司令官は恐懼感激し左の如く杉山陸相に御禮言上方の電報を寄せ來つた、よつて陸相は十三日宮内省に御禮執奏方の手續きをとつた

◇

皇后陛下軍變負傷者に對し御下賜品を賜る、聖慮優渥洵に恐懼感激に堪へず、畏召の聖旨傷兵には勿論廣く一般將兵に傳へ上下一致、至誠奉公、以て御聖詔に對へ奉らんことを期す

◇

駐屯軍司令部に對し皇族王公族殿下より數々の御品を賜る、感激の至りに堪へず、畏召の聖旨一般將兵に傳へ上下一致、至誠奉公、以て御聖詔に對へ奉らんことを期す

帝國興信支社長

憲兵隊に召喚さる

非國民的言動の疑ひ

京城北米倉町九三帝國興信所京城支社長花形貫吉氏（五〇）は十三日午後二時京城憲兵分隊に突如任意出頭の形式で召喚され午後三時半頃まで嚴重取調べを受けた、この非常時局に國民としての認識を誤り皇軍に非禮の行爲をとり非國民の誹りを許されたが、北米倉町會では同人の行爲に非難の聲を浴びせ町總代を迫る者も出で同人は遂に十一日町總代の辭任屆を提出した、十一日役員會を開催の結果全會一致で辭任を認め更に「同人は町總代として不適任なるを認め辭任を承認す」の決議をなした、花形氏は京城教化聯合會常任委員、天道會幹事など社會教化の第一線に起ち指導者的立場にあるがその私生活には種々の噂がある

花形氏の言分 「町會の人々が少し誤解して居るやうだ、私には一點の暗いところもない、人を陷れようとする者のデマだ、自分は教化事業にも關係してゐる位だ」

"お拂ひ"や寄附で

捻り出した三千圓

本町二丁目の兩婦人會から

朝鮮防空器材費として獻納

【京城の空を護りませう】と京城本町二丁目の愛國婦人會と國防婦人會が協力して、古物や不用品を賣却したり、町內有志の寄附によつて集まつた金が三千圓に達したので十三日朝鮮軍に防空器材費として獻金した、なに一町內の婦人會で三千圓と云ふ多額な金額を朝鮮防空器材費として獻金したのは本町二丁目が始めてであると愛國部の人々を感心させてゐる

水攻めの勇士へサイダーを

北支で奮鬪してゐる兵隊さん達は青龍刀は物の數ではないが、飲料水に苦しめられてゐることを新聞で知つた京城岡崎町九の米内不二雄君（二一）は十二日軍愛國部の平井大尉を訪れ「これを北支の兵隊さんに上げて下さい」とサイダー二打と貯金一圓十三錢を獻納した、このサイダーは米內君が病氣見舞に貰つたものであるが病後を押して愛國部を訪れたものである

張總理 一萬圓獻金

【京城十三日同盟】滿洲國の張國務總理は十二日午後三時半軍部に植田關東軍司令官を訪問、皇軍慰問金として一萬圓を寄託した、植田軍司令官はその厚志に感激し直ちに獻金の手續きをとつた

廿六聯隊勇士が 俸給を割いて 十九圓獻金

野砲第廿六聯隊第一中隊では北支で奮鬪してゐる皇軍のことを思ふと受ける俸給も心苦しいと中隊の代表者が十二日朝鮮軍愛國部を訪れ、俸給をさいて集まつた金十九圓十錢を差出し、朝鮮防空器材費として獻金した

五千圓獻納 漢城銀行から

京城漢城銀行では十二日朝鮮防空器材費として金五千圓を朝鮮軍に獻納した

愛國譜

十三日京城龍山署を經て獻金□合は二百圓、玄石町九二張東根氏は三百圓、同町八九金鳳鉉氏は三百圓、漢江通一六小林甚一氏は百圓を龍山署を經て、第一高女松村千代子さんは叔母から送つて來た小遣ひ五圓を、中林町三一五□鎭り金鳳伊君は三圓を西大門署を經て獻金した

◇

鍾路署へ寄せられた讀く半島人の獻金——五千圓鍾路一ノ六〇金□□、三百圓□□洞町一四三□□、二百五十圓□□町一〇四金□□、百圓□□町一ノ一六一□□、四十圓□□町一九七□□、五百圓□□町一〇二□□、百圓□□町一六五□□、百圓□□路三ノ三一□□、一七朴□和、□□洞町一〇九朴□姫、七圓五十錢□□町八〇□□、人一同、六圓□□、□□、□□、□□ [illegible]

不渡小切手でつり錢詐欺

なんと二回もこの手で 樂園莊してやる

美しい女達を相手に飲んだり食つたり豪遊の揚句不渡小切手で釣錢を取つて行くといふ新手の詐欺—十二日午後三時頃貫鐵町樂園莊に二人組の客が訪れ、女給を相手にながら飲酒の揚句、東一銀行宮町支店の不渡小切手（額面九十圓）を出し釣錢七十圓をまんまと詐取し「有難うございます、またいらつしやい」といふお世辭を聞き流して悠々と消えた、あとでやられたと氣付いた同莊では去る九日にも同じ手で廿六圓の勘定を倒された揚句四十圓の不渡小切手で十四圓を詐取されてゐる、折柄の警戒網で取調べの結果犯人は住所不定文某ほか一名で、常に同樣手段で釣錢を詐取しては妾をおいて派手やかな生活をしてゐる事が判り目下行方搜索中

空襲警報に驚くな

けふ中區第二分團の演習

京城府防護團中區第二分團では十四日の防空日を期して同日午後一時警報を以て分團本部及び各地區に團長以下幹部召集を行ひ午後三時半頃空襲警報を發するのでその時局を認識せしめるやう各方面を通じ通牒を發した

兒童水泳講習會

兒童水泳初心者のために水上聯盟の役員五名が講師となつて、十七日から三日間（朝八時半から二時間）京城運動場プールで講習會を開く參加資格は五、六年生で水泳に經驗ないもの男女不問、申込は十五日迄に三坂通一〇五ノ六五萩原佐平宛、二十名限り

仲よく振られて

花嫁掠奪を企む

鼻下長四人組に求刑

醜男揃ひで仲よく振られた泣き面の乙女を已の嫁と押し分けて山奥に引っぱり込み原始時代の掠奪結婚を地で行かうとして失敗、現代法の裁きを受けた四人男、江原道平康郡珍富面龍田里尹何龍（二三）同里金相理（二〇）同里裵某徳（二三）の四名は同里許某の妾人親□玉に代る〲求婚を迫つては醜よく肘鐵砲を喰はされ、夫々悶々の日を送つてゐたが意外にも、順玉が彼女の遠い親戚にあたる同里崔順澤青年と結婚を擧ぐのを知つて嫉妬と憤懣に燃えた龍田四青年は、狙つてゐた玉を他人に奪はれる前に四人の力で奪ひ取り、四名の中の誰かの妻にしようと相談を決め、去る六月廿四日夜順玉方を襲撃、泣き叫ぶ順玉を村端れまで連れ出したが、村人達のために目的を果さず、遂にこの住居侵入强力行爲事件は十二日京城地方法院で山下裁判長、西田檢事係で公判が開かれ、檢事より前記四名に夫々懲役二年宛を求刑した

銃後の護りに 富士生命 出征軍人無條件 保險報國 保險金完全支拂

鰮運搬船三隻

蘇聯に拉致さる

これで合計十五隻

去る九日午前七時頃雄基を距る八十浬の海上を鰮と航行した咸北鰮運搬製造水產組合所屬の豐浦丸（金船長以下三十九名乘組）に更に航された第二豐浦丸（四名乘組）同所屬運搬船第二啓丸（三名乘組）の三隻は突如蘇聯監視船に拉致されたため、同水產組合は十三日本府に對しこれが救濟方を願出でたので本府外務部では直ちに領事館を通じ嚴重抗議をなすこととなつたが、現在まで拉致されてゐるものは十五隻に及んでゐる

勞働階級へ呼びかく

既報の通り本府は時局認識のため各種機關を總動員して徹底强化に努めた結果、都市部に中產階級には殆ど徹底したが農山漁村勞働者階級には未だ不徹底の傾向にある

平安4 浪商3

【甲子園電話】全國中等野球第一日、平安中學對浪華商業試合は十三日午後二時から浪商先攻で開始、四A對三で平安勝つ

	1	2	3	4	5	6	7	8	9	計
平安	0	0	1	0	0	0	0	3	0	4
浪商	0	0	1	0	0	1	0	1	0	3

特急話題 —朝鮮名勝スタンプ集— 金剛山・□□□

★……事變突發以來日に猛烈さうに忙しい京城憲兵分隊では「支那を食つてしまへ」と縁起をかついで弁飯には盛んに支那料理を食つて精力をつけてゐたが、近頃はいくら注文しても持つて來なくなつた

☆……「日本軍の素晴らしい強さにすつかりおぢげづいて持つて來ないんだらう」と一同苦笑しながら已むを得ず斷然日本食に轉向…明治町に「日本人經營」と特に斷書した支那料理屋があるのも御存じないと見える

☆……【珍名辭典】陸軍步兵中將四王天延孝閣下

けふの天氣 晴れたり曇つたり 【きのふの最高溫度】三二度三

お子さんのハライタ

チョツとしたものにも、すぐ下痢をする、腹痛を訴す。惡い病のはやる夏は、全く油斷ができません。

こんな時は、あわてずに、すぐトモサンを服ませて下さい。

また下痢便がつゞき、どうしても治らないお子さんにも、外の胃腸藥と違つた效果で、回復の早いのが特長です。

評判の新胃腸藥 トモサン 急性・慢性の下痢 消化不良・腹痛

十八錠 二〇錢 九〇錠 七〇錢 二七〇錠 一圓五〇錢 東京市日本橋區本町 販賣元 友田合資會社

武田產婦人科病院 新學期開始 四月・十月 武田產婆學講習所 京城府長谷川町（朝鮮銀行横） 醫學博士 武田正房 電話本局(2)四五四五番・(3)三七二番

まん性・りん病は不治の病ではない

まん性淋病は不治の病だと諦めてゐる人が澤山有ますが藥の選擇と養生の仕方によつては決して不治の病氣では有ませぬ先づ藥は卑湊藥・結毒內桁丸を服藥すれば外的には病毒尿道を自然に洗滌し內的には此藥の活性成分により病毒せる細胞組織を復活强盛ならしめ深部の病巢に潛伏殘留してゐる病毒の驅逐に努めます故淋病又は種々なる合併症狀の疼痛、排膿其の他不快症狀を合理的に解消し殊に淋病治療上最も重要なる尿の濁渦を逐日清澄にして胃腸に害を及ぼさず長期の淋病を解決に導きます又此養生法を詳說した冊子【皇漢醫の正しき治し方】は御申越次第送呈致します

京都市・五條大橋西入 本家 山本治兵衛 電話下六二・大振三一番

朝鮮おみやげ 海市商會 京城本町二 電本(2)〇二五〇

船員志願者へ

模範藥品研究所

ハンドバッグ專門 夏屋

効果普及防臭殺虫劑

朝鮮地圖販賣元は 小林又七朝鮮地圖部 京城長谷川町 振替京城二八〇〇番 電話本局五〇一二番

昭和十一年七月一日現在遞信地圖

おぼんには 鳩居堂の御香を

線香 燒香 沈香

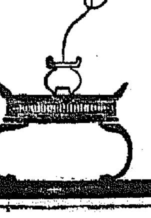

鳩居堂

女事 店員 所得 貸室 洋服 女事 貸事 家具 婦人 看護

特別案內 京城土產と御進物に 金華饅頭を 長崎屋支店

淋疾 黴毒 塩井醫院

お茶は 清元園

花柳病專門 和田醫院

京日案內

白き手の人々 〔128〕

吉屋信子作
富永謙太郎繪

時の償ひ (七)

しいんとなつた四人の主客の中に、ひとときは順と三郎の若やいだ聲が響いた。

『僕は一時、大いに頽敗して、自分で早急に、小さい事業でも獨力でやつてみやうとあせつた事があります。何にも實業を持たない僕が他人から輕蔑されるといふ屈辱からでもあつたでせうが、又事實誓ひ立つてもみたかつたのです。金利生活をして、男が白い手を拱つ、無爲の生活に堪へ難かつたのです。だがそれは今の僕には不可能の事でした、僕にはなんの經驗もない、下から積んだ修業がない、そして一躍事業家になどと言ふ事は、愚かな空想に過ぎないと教へて呉れたものがあるのです。それは、かつて一度君がシンパサイザとしての獻金を關連する爲に、東華モスリン入社を保證で、盲腸炎で一度君から金を恐喝された事に附裝して、お宅へお禮に伺つた事のある竹下君です、偶然その人が、僕の家庭教師となつて此處にゐるのです。その竹下君も、今、諸潮氏を助けて資金を提供し、諸潮氏の下で、こつこつと僕に仕事を起點つて仕立て、戴へと勸めて呉れてゐるのです、唯も姉もその點、大賛成なのです』

三郎がこゝで言葉を切つた、絢子は只、凝と夢みる心地だつた。

その竹下氏、の下宿に、かつて彼女は兄の言傳てを持つて訪れた事があるのだ。

その竹下の部屋で、父から三郎からも出されたやうには……何といふ皮肉の廻ひであらう、絢子は言葉もなかつた。

『今、竹下君を連れて來ます』

三郎が呼鈴を押すと、用を聞きに顔を出した小間使ひの後にはもう竹二が立つてゐた。

『竹下君、絢子さんを知つてゐるでせう』

三郎が紹介を押すまでもなく、自分の佗しい下宿を訪れた花のやうなその令孃の姿を忘れる筈はなかつた。

『いつぞやは、失禮いたしました』

絢子が椅子を立つて、さすがに消え入るやうに首を下げた。

『いいえ、僕こそ―今度は大變な御災難でしたね、だが爭議團員が毅然として、沒落した資本家を助けて、もう一度工場を開始させやうとは、感激させられます、それも搾取方のお父様の公正な態度に打たれたのだと聞きますが、三郎さんも今度はお父様と共同經營で、僕の縁のある東華モスリンを復活させると意氣込んでゐられるのです。そのお話はいづれ正式に三郎さんが、僕も御一緒に伺つてお父様と協議するつもりでしたが―』

『絢子さんが今日姉さんと一緒にこゝへ來られたから、僕はこゝで打明けてしまつた、僕達の決心に變りはないんだからね』

絢子はさすがに胸を轟かしていつた。

『父は今大阪へまゐつて居ります。私は明日、朝鮮へ、東京を立ちますので、途中、大阪では父に會ふ筈になつてをりますから、早速、私から父に話へてよろしいでせうか』

『結構です、そうして下さい、僕からも手紙をおことづけします、そして一日も早く、お父様に、飛行機ででも東京へ引返して頂きたいと思ひます』

三郎の言葉は頼もしく凛々しかつた。

『一日も早く知らせて安心させ度いと存じますわ、何とお禮申上げて好いか、私、今言葉がございませんは』

絢子は涙ぐんだ。

京日特選棋譜 (10)

五段 小澤了正
先二 二段 岡谷三男

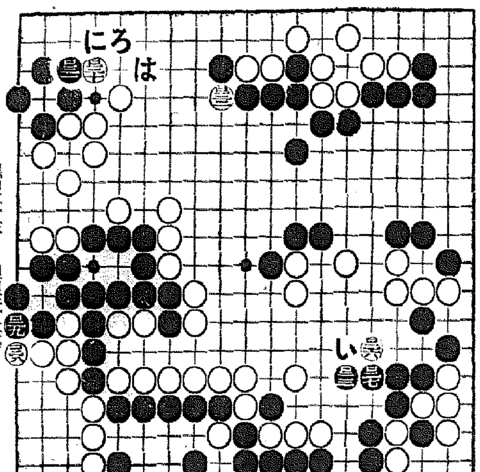

黒百二十三より白百三十二迄

禮讚三重奏 覆面道人

小手も利く

昨日の黒百二十三に、本日は白百二十四からで、白百二十四は以下黒を百二十七と受けさせ、白百二十六の一手はその附近の白を強化するためだが、後に白（い）とその上に白地も得望で、マア讃め言葉なら、棄斷きとか、小手が利くなどである

讃めてをけ

次に白百二十八、黒百二十九と替つた。白百二十八も先手敢得である。即ちそれまでに黒は右側を圍ふに急であつて、白百二十八の動きに百二十八だと、白に右側と打繼され、黒が損といふわけ。それで白百二十八も最早段々時代に直面した用意周到……と讃めてやらう

頓馬は無い

そして白百三十も、黒百三十一と替つて、用意周到である。それは次に白百三十一と切る前提で、白百三十の時百三十一を先に打てば、（ろ）と黒に逃げられ、君は頓馬だなア、と笑はれる。小澤君にそんな頓馬はなく、昨日の棋聖戰觀測通り、白百三十二迄と運んで甘い、と今日は白に禮讚三重奏だ

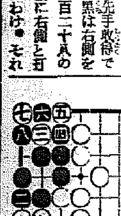

參考圖に心配顔

さて白に百三十一とうまく切られて、今は黒が考慮中であるが、要するに、黒（は）白（に）と黒は替つて、百三十一の上黒丸一子の活計を檢討してゐるのであらうが白（に）となるその變化圖は、即ち左の參考圖、白一以下黒八と劫爭惹起で、それに黒は心配顔である

ラヂオのプロ

十四日（土） 第一放送

◎番組中▲を附せるは中等野球休止の場合中繼するものとす
午前六時（東）ラヂオ體操
同六時二五分（東）全國ニュース
同六時三〇分（東）英語會話講座（九）
同七時 今日の天氣見込
同七時一分（京）朝の修養 日本高僧傳 眞宗（二） 恐氏 佑祥
同七時二〇分（東）ラヂオ體操
同八時五〇分 全國中等野球
同九時二〇分（城）氣象通報（滿洲はローカル）
同九時五五分（城）衛生メモ
同一〇時三〇分（東）婦人の時間 世界教育會議を了へて 星野 あい
▲同一一時一五分 復習の時間（京城より第二放送入中・釜山） 算術（六） 安 琬 奎
正午（東）時報・外
▲午後零時五分（東）説教節 白蓮聖人佐渡之雪（師弟對面の段） 淨瑠璃 若松若太夫 三味線 柏木若之助
▲同零時二五分（東）國民歌謠 オリオンコール 伴奏 AKアンサンブル
午後零時三〇分 ニュース
同零時五〇分（東）ラヂオ體操
▲同二時三〇分（東）ホームソング第二輯（第二日） 東京シンフォニック・コーラス ピアノ伴奏 多部三郎 編曲並指揮 津川主一 一、美しき我が子やいづこ 二、野薔薇 三、子守唄 四、聖母讃歌
同四時 ニュース（氣象通報・釜山・清津）
同五時 東京大相撲實況（釜山）―初日―昭和通相撲場より中繼
同六時（富）天然記念物めぐり（一七）―釜山を除く―鬼蓮・番烏賊其他について 富山縣天然記念物調査委員 御旅屋太作
同六時三〇分（東）夏休みラヂオ雙六（第七日）
同六時五五分（東）カレントトピックス
同六時五〇分（東）コドモの新聞
同七時 ニュース・外
同七時三〇分（城）講演 朝鮮の風水害に就いて 總督府觀測所長 國富 信一

銃後の夕

同八時（大）田樂 御勝八幡宮祭禮殿田樂舞 京都府天田郡金山村上野保有志
同八時一〇分（大）齊唱と二重唱 大阪音樂學校生徒 管絃樂伴奏 指揮 長井 齊 一、女のゆく戰線 二、國民歌謠愛の千人針 三、銃後の花 四、國防婦人の歌 五、婦人從軍歌
同八時二五分（大）琵琶 野面を渡る軍歌 光田 旭扇
同八時四五分（大）ラヂオ社會面 壯烈報道戰線の華 JOBK文藝課編輯 山村 聰
獨唱 東海林太郎
同九時一〇分（東）詩吟 鈴木 凱山 一、御盛山 乃木希典・作 二、詠山路將軍 逸名 三、偶感 西郷隆盛・作 四、册至由良港 吉田松陰・作
國民歌謠 獨唱 下八川圭祐 合唱 コロ・エコー 伴奏 AKアンサンブル 一、航空愛國の歌 二、山は呼ぶ野は呼ぶ海は呼ぶ
同九時三〇分 時報・外
同九時五〇分（東）地方へのニュース（朝鮮語・釜山・清津）
同一〇時（城）地方へのニュース・レコード（京城は第二放送）

第二放送

午前一一時一五分 復習の時間 安 琬 奎
午後零時五分 ピアノ獨奏 J・B・ストウデニ
同六時三〇分 童話 崔 仁 化
同七時 經典解說 盧 基 南
同八時 心身鍛錬の夕べ 朴昌夏・外
同九時 管絃樂 DK管絃團
同九時一五分 レコード音樂

あすの聞き物 十五日（日）

午前七時一分（札）夏の小島
同八時一〇分（京）高僧法要―淨土宗總本山知恩院大殿より中繼
同八時五〇分（大）全國中等野球
午後七時四〇分（東）浪花節 加賀百萬石槍光の功名 浪花亭愛昇
同八時一五分（城）合唱 京城放送合唱團
同八時一五分 長唄、（清津）
同八時一五分 琵琶（釜山） 齋藤 旭邑
同八時三五分（大）短歌朗詠 愛國歌集
同八時四五分（大）舞踊劇 道頓堀中座より中繼―千人針 日の丸和製劍の場 島田 正吾 外
同一〇時（城）獨唱
（第二放送及釜山清津）

ラヂオ 擧國一致の象徴！ 銃後の夕 （8時より）

田樂 牧 淸一 外

御勝八幡宮祭禮殿田樂舞 京都府天田郡金山村上野保

京都府天田郡金山村字上野保の八幡神社の祭禮は御勝祭と稱し廿五年目毎に行はれ、祭の年には國難へば必ず勝ち、平時は必ず國をあげて非常な好景氣になるといふ。最近の例では明治二十八年には日清戰爭に大捷し、大正八年には好景氣に惠まれた

この八幡宮に古雅を極めた神事田樂が傳はつてゐる。源頼光が大江山鬼退治に出陣に際しこの神社に祈願し、その加護によつて大捷を得、歸途神社に報賽し、樂長殿の舞樂を献じたのが傳へ遺るものだといはれてゐる。北支の風雲急なる秋特にこの田樂を奏して必勝を祈願する

齊唱と二重唱（大阪）

大阪音樂學校生徒 管絃樂伴奏 指揮 長井 齊

一、女のゆく戰線 薄田 泣菫作詞 山田 耕作作曲 宮原 禎二編曲

アジアの平和破られて、あのこの北支の陸に強々しくも、雄陣に起つ日こそ、をんなも往かぬ前線へ、朔北の陸ならず、南の海ならず、銃後の重き任にあり
第一線をめざしては、胸に燃ゆる勇士らの、首途にも泣き泣かぬをんな心のいぢらしさ（後略）

國民歌謠「愛の千人針」 塚本 篤夫作詞 弘田 龍太郎作曲 内田 元編曲

千徐の赤心燃ゆる時、武運進きますらをの、雄々しき心いやまさる あゝ千人針と肌にあり
鍋陣壇に更くる夜も、敵壘とけて輝るゝ日も、大和撫子美はしく、あゝ千人針と花と咲く
再び生きて歸らじと、御國のためにゆきませる、誓ひ護らん乙女子の、あゝ千人針と君とあり

銃後の花 長田 幹彦作詞 橋本 國彦作曲

平和の世には壺として、勤めをはげむをみならも、いざ戰の日となれば、銃後の人と諸共に
勇士を送る門出には、心も赤き日の丸の、御旗を振げ萬歳を、泣きつゝさけぶ氣よ

國防婦人の歌 久我 荘太郎作詞 北木 正義作曲

勇士は蘇膽の銃を執り、身を切る風の砂をまき、戰線萬里行くものを、われら何をか默すべき、同じ日出づる國の子よ
海路天を衝くところ、硝煙かし砲を挽き、蒼空の波越す男の子らに、われら何をか劣るべき、大和撫子の撫子よ
をみな雄々しと誰かいふ、國難來る今日の日に、立たで安らふ心なし、われ等何をかおそるべき、紅の血潮はまごころぞ
立てよ進めよ丈夫よ、われら銃後の花と咲き、針持つ腕を組合ひて老若一に心せん、あと愛ひなく進まれよ

婦人從軍歌 加藤 義清作詞 奥 好義作曲

火筒の響遠ざかる、跡には蟲もこゑたてず、吹き立つ風はなまぐさく、くれなゐ染めし草の色
わきてすごきは敵味方、帽子飛び去り袖ちぎれ、斃れし人の顔色は野邊の草葉にさもにたり

夏休み ラヂオ双六

夏の休みのたのしみはラヂオ雙六ヨイヨヤア誰でもいいからいらつしやいみんなでこいでヨイヨヤサまるく
集り聞きませう

けふは雙六は高知からはじまります。高知では昔から日本に聞える名高いお御獅を趁つか取り上げてヴァラエテイ風に扱ふといふやうな話です。サテそこでこの高知の後ですが、(2)なら龍岡、(3)なら仙台、(5)は金澤となつてゐます。ところがテキストには龍岡にも金澤にも壇がありません左様なると仙台といふことになりますが、仙台のところにはお人形が可愛い浜藏に乘つてゐる繪が出てゐます。何の放送かわかりませんが、キット賑やかな放送がきこえて來るでせう。

大阪商船出帆

◎内鮮、臺鮮 連絡優秀船
北鮮門司阪神急行 清津正午發 門司着 羅津御日發 隔々日正午
大同丸 八月十九日
大興丸 月 日
北鮮急行 清津、雄基、城津、興南 博多、長崎、鹿兒島、那覇
河南丸 八月廿八日
大連・内地直行 日滿連絡毎日發 高雄行 日滿連絡に於テ船車連絡
大連發 午前 門司着 午後一時 神戸 朝
門司基隆直行 毎五日目發 內臺連絡船
高砂丸 八月十三日
高千穗丸 八月十七日
蓬萊丸 八月廿一日
（基隆發は日午後一時）
門司より神戸行大型船便多數あり
（案内御通報）
京城府南大門通三丁目一〇六
東京火災西隣
大阪商船株式會社 京城支店
電話本局長 一〇二三〇番
鮮內代理店・案內所
清津 羅津 國際運輸會社
仁川 慶田組
釜山 釜山商船組
ジャパンツーリストビユーロー案內所 京城三越・釜山三中井・安東大和館

朝鮮郵船出帆

（日印ハ船客御斷り）
〇西鮮航路
〇東京行 金泉丸 關門―名古屋―清水―
〇大阪行 新義州十一日鎭南浦十五日仁川十六日
〇北鮮行 興東丸
大興丸 博多直航―瀬戸寄港
釜山丸 新義州 仁川十日 清津三日 釜山五日
〇北鮮航路
〇横濱急行 大船渡―鹽釜―横濱 東京―名古屋―敦賀
〇大河丸 羅津二日 雄基一日 清津三日
〇東京行 江原丸 釜山―關門―名古屋― 清水―横濱寄港
〇敦賀行 雄基四日 清津五日 元山七日（元山ヨリ名古屋直航）
盛京丸 雄基四日 清津五日 元山六日
〇大阪行 釜山―博多―關門―廣島―神戸寄港
金剛山丸 雄基三日 清津四日 城津五日 元山七日
新樂丸 雄基九日 清津十日 城津十一日 元山十二日
慶安丸 雄基十二日 清津十三日 城津十四日 元山十五日
〇新潟行 長門山丸 元山日 羅南五日 雄基五日 清津六日
〇敦賀行 新潟―舞鶴―宮津― 境―延長
慶安丸 雄基五日 清津七日 城津八日 元山
長嘉山丸 雄基二日 清津 城津 元山
〇浦鹽行 金剛山丸 元山五日 清津 雄基
〇上海・青島行 釜山丸 清津十日 雄基十一日 釜山 日
日本郵船定期出帆
〇臺灣線 新義州十五日鎭南浦十六日仁川十日
漢陽丸
〇阿部線 榮江丸 釜山―關門―神戸寄港
江丸 仁川十日 釜山十一日 木浦十二日
〇鹿兒島行 仁川十四日 釜山十五日 木浦十六日 釜山―博多―長崎―三角寄港
〇博多直航船 錦江丸 仁川十九日 釜山二十日 木浦二十一日 長崎―三角寄港
〇上海・青島行 甕島丸 大連八日 仁川十日
〇大連急行 釜山丸 仁川十八日鎭南浦十五日釜山十七日
錦江丸 仁川十二日 大連十四日
理島丸 仁川四日鎭南浦五日大連六日
〇大連・青島行 新義州―芝罘―
會寧丸 仁川九日鎭南浦十日 元山―城津―雄基
〇西鮮北鮮行 釜山丸 仁川三日鎭南浦一日釜山五日

歐洲行 照國丸 横濱 神戸 門司 八月十五日 八月二十日 八月二十一日
桑港行 龍田丸 横濱 神戸 八月二十八日 八月十六日
沙市行 平安丸 横濱 神戸 八月十九日 八月十六日
濠洲行 茂賀丸 長崎 神戸 八月二十六日 八月廿三日
◇本郵船乘船御申込は御近の店に御申込致します
京城府南大門通り五ノ一
朝鮮郵船株式會社
代表電話本局(2)四一九五番
釜山支店 大橋通 代表電話長四〇一三番
元山支店 海岸通 代表電話長一三四番
仁川出張所 港町 電話長三五一番
北鮮出張員 清津府北星町 電話長二八七番
京城代理店 朝鮮運送支店 電話本局(2)五一一一番

阿波共同汽船出帆

威海衛、芝罘、大連行
利通號 八月廿日午前時出入港
第三共同丸 八月十六日午後時出入港
鎭南浦、大連、天津行
第三十共同丸 八月十三日午後時出入港
長山丸 八月十九日午前時出入港
第三泰豐丸 八月十日午前時出入港
▲朝鮮鐵道局主要驛ニテ乘客御取扱

仁川代理店 朝鮮運送支店
羣山代理店 朝鮮運送支店
木浦代理店 朝鮮運送會社
釜山代理店 朝鮮運送支店
城津代理店 大池回漕店
清津代理店 朝鮮運送支店
羅津代理店 朝鮮運送支店
雄基代理店 國際運輸支店

船車連絡運賃貨物取扱仕候
乘客切符發賣所 京城三越支店內
ジャパンツーリストビューロー案內所
代理店 仁川府海岸町 野口商會 電話二四番

大阪商船出帆
仁川發
第七原田丸 八月十五日 神戸
大安丸 八月十八日
昭和丸 八月廿一日
華山丸 八月十五日 名古屋、京濱行
白山丸 八月十一日
神安丸 八月十四日 鎭南浦、安東行
鎭南浦止
內外各港行並ニ貨物取扱致候
大阪商船株式會社仁川代理店

朝鮮郵船定期出帆
乘客貨物中食付
東京行 金泉丸 關門、横濱、東京 八月十六日
阪神行 大興丸 博多、長崎、鹿兒島 八月十日
鹿兒島行 盛島丸 三角 八月十日
上海行 釜山丸 青島、釜山、清津、浚山、上海 八月十六日
青島行 錦江丸 芝罘、大連、青島 八月十三日
近海郵船仁川出帆
株式會社 慶田組
電話 四二番 二七九八四番 一二〇番 二七一八番

沿岸郵船出帆
高尾行 岐阜丸 釜山、大連、雄基、高尾 八月二十日
海州行 漢江丸 八月十一日
沿岸船 臨時出帆
瑞江行 每月十回往復 延坪島臨時出帆
鎭南浦 任意丸 西湖島寄港
仙臺行 每日出帆、廣津、富田寄港、九鳴島白石浦臨時寄港
第一朝運丸長谷川丸
朝鮮郵船株式會社代理店
日本郵船株式會社代理店
近海郵船株式會社代理店
大連汽船株式會社代理店
朝鮮運送株式會社
仁川支店回漕部
電話代表番號 沿岸部 一〇四番・八〇四番

キリンビール
中元 暑中 御贈答最適
一打 半打 化粧函
キリンスタウト
清涼飲料 キリンレモン
麒麟麥酒株式會社

●ノーシンで頭痛の治つた氣持は全くカツ飛ばしたホームランの氣持ですよ●

大印滋養糖
各地藥店にあり
母乳のない坊やの健康を必死に守る大印滋養糖！牛乳やコナミルクの成分を補つて母乳と等しくする人工營養の必需品
株式會社 和光堂 東京市神田區鍛冶町 大阪市東區久太郎町

止血 トロムボゲン「フジ」
血液凝固催進性止血劑 肺臟脾臟抽出ホルモン
『喀血の治療法』無代進呈
各大學病院各科賞用
喀血 痰血 鼻血 胃腸出血 月經過多 痔出血 血尿 一般外傷 紫斑病等
10錠 .70 20錠 1.20 50錠 2.70 100錠 4.80
藤澤友吉商店 大阪 東京

M147
虫下し マクニン
のみ易く・よく效いて・害がない
親蛔虫 子むし たまごも一緒に下す マクニン
株式會社 藤澤友吉商店